el puente

Los benditos de San Cristóbal

Las fiestas se reducen a actos religiosos

Seguimos con el coronavirus

El Narval crea aulas al aire libre

El CW Carthago queda a una brazada del ascenso

Póster central del equipo juvenil de la EF Santa Ana

La mejor guía comercial de Cartagena Norte está en la página 32

LA GACETILLA DE LOS DOLORES - NÚM- 60 - CUARTO TRIMESTRE DE 2020
La revista de Los Dolores, Hispanoamérica, Polígono Santa Ana, San Cristóbal, El Plan, Castillitos y Molino Derribao 1,5 €

Gama Renault E-TECH
HÍBRIDA E HÍBRIDA ENCHUFABLE

RENAULT
Passion for life

Híbrido

100% eléctrico

Híbrido enchufable

Pide tu prueba: www.automenor.es

AUTOMENOR, S.A.
Concesionario Oficial Renault - Dacia
Cartagena y San Pedro del Pinatar

Número 60 - Año 15
Cuarto trimestre de 2020
Edita: 21DEhoy agenCYA
Depósito legal: MU 1236-2006
Correo electrónico: elpuentedehoy@gmail.com
Coordinación y gestión: 21DEhoy agenCYA **Teléfono** 608 489 063
Dirección y elaboración: Carlos Illán Ruiz
Colaboradora: Marian García Rodríguez
Imprime: Artes Gráficas Cervantes **Difusión:** 1.200 ejemplares
** PROHIBIDO el uso del contenido de esta revista sin autorización*

Sumario

4, 5 y 6 Actos religiosos en honor a San Cristóbal
8, 9 y 10 Actos religiosos en honor a la Virgen de los Dolores
11 a 14 Un pueblo en la memoria: Los Dolores en el siglo XIX
15 a 17 Nuestras parroquias
18 a 20 Parroquias y cuaresma
21 Asociación de Vecinos de Barriada de Hispanoamérica
22-23 Póster del equipo juvenil de la Escuela de Fútbol de Santa Ana
24 Sucesos y tribunales
25 y 33 De interés
26-27 De paso
28 a 31 Enseñanza
33 Obituario
34 Pasatiempos
35 Campamento urbano Salesianos
33 Habrá concurso de belenes
38-39 Deportes
40-41 Nuestra gente: fotos
42-43 Nuestros colaboradores

----------ENTREVISTAS
6 José Manuel Martínez Rosique
16 José Luis Riquelme Mondéjar
21 Miguel Molero Cerezo

¿Dónde se puede adquirir **el puente?**

- Librería Marionetas — C/ Colombia, 44 - Bda. Hispanoamérica
- Kiosco Don Bosco — Avenida San Juan Bosco - Hispanoamérica
- Librería San Cristóbal — C/ Celestino Roig, 17 - San Cristóbal
- Librería Fábula — Avenida Venecia - Polígono Santa Ana
- Boutique del fumador — Plaza del Tulipán - Los Dolores
- Librería Garabatos — C/Floridablanca - Los Dolores
- Kiosco María José Ríos — Plaza del Tulipán - Los Dolores

Los socios de la Asociación de Vecinos de Los Dolores pueden recoger la revista de forma GRATUITA en:
Local Social de Los Dolores.
Martes a jueves, de 11 a 12 horas y jueves de 17 a 18 horas.
Los no socios deben abonar 1,5 euros por la revista

Todo está 'ferpecto'

Redistribución de funcionarios y de desempleados

El 'maldito covid' ha provocado que el uso de las tecnologías actuales se acelere. Así, casi todas las gestiones ya no son presenciales, sino telemáticas, como con nuestro ayuntamiento. Como es obvio, el trabajo material se ha reducido en el personal público, al que ahora los documentos le llegan escaneados, además de no tener que atender de forma presencial al ciudadano, que también ocupa lo suyo. Esto reduce el tiempo para las faenas. Por ello, lanzo una propuesta. Si los ciudadanos se están adaptando (a la fuerza) a los nuevos tiempos, ¿por qué no adaptar el trabajo del empleado municipal a sus ciudadanos? Me explico. El 75% de la población vive fuera de la ciudad y no basta con las omitas para descentralizar. En los barrios y pueblos del exterior hay mucha faena y se pueden ofrecer más servicios en la tramitación burocrática, asesorar en el uso de las nuevas tecnologías a los vecinos y, por citar otra labor, la gestión de los inmuebles públicos que ahora llevan de forma altruista colectivos en los que el relevo generacional no llega. Esa redistribución también tendría su lado positivo para los funcionarios, pues, teniendo en cuenta que el uso de las tecnologías está reduciendo los puestos de trabajo en muchos gremios, en su caso se garantizarían las plazas.

Y voy más allá. Ahora me refiero a la atención telefónica que ahora es tan usual con centros de salud y otros organismos públicos. En bastantes ocasiones es desesperante conseguir ese contacto, y lo digo por experiencia. Es evidente que se han implantado medidas sin tener los suficientes medios para responder a la demanda, por lo que, teniendo en cuenta que hay un buen sector de la población que vive de ayudas públicas, pienso que bien se podría destinar a algunas de estas personas (las hay capacitadas para esa labor y que llevan tiempo inactivos) a reforzar ese servicio mientras no encuentran otro trabajo. Esto ya sería cuestión del Gobierno de España y puede sonar muy raro, pero un servidor le encuentra su lógica.

Otro tema. Cartagena, entre muchos municipios españoles, ha decidido este año suprimir toda actividad de ocio popular fuera de la ciudad. Entiendo plenamente que no se propicien aglomeraciones de gente en estos tiempos de coronavirus, pero 'ni calvo ni con tres pelucas'. Este verano he tenido ocasión de ver como en pueblos andaluces se han llevado a cabo actividades como cine de verano, conciertos, bingos, actuaciones de magos, etc. Se han desarrollado al aire libre, sentados y controlando las medidas sanitarias. Aquí, en barrios y diputaciones, nada. El ocio tiene su valor y planta cara al ambiente de tristeza actual en el que proliferan 'porteras y marujos', lo que no es bueno. Sin embargo, lo mismo estoy equivocado en todo lo que planteo en este artículo y todo está 'ferpecto'.

Carlos Illán Ruiz

salesianos

Tel: 968 511 150 - www.salesianos.edu/cartagena - cartagena@salesianos.edu
CENTRO SAN JUAN BOSCO. AVDA. SAN JUAN BOSCO, 33. CARTAGENA

ENSEÑANZAS REGLADAS

- 2º CICLO DE ED. INFANTIL
- EDUCACIÓN PRIMARIA
- ESO
- BACHILLERATOS
  - Ciencias
  - Humanidades y Ciencias Sociales
- FORMACIÓN PROFESIONAL

CICLOS FORMATIVOS DE GRADO MEDIO

- Técnico en Electromecánica de Vehículos Automóviles
- Técnico en Soldadura y Calderería (bilingüe)
- Técnico en Instalaciones de Telecomunicación
- Técnico en Instalaciones Eléctricas y Automáticas
- Técnico en Gestión Administrativa

CICLOS FORMATIVOS DE GRADO SUPERIOR

- Automatización y Robótica Industrial
- Sistemas de Telecomunicación e Informáticos (bilingüe)

- **FORMACIÓN PROFESIONAL BÁSICA**
  - TÍTULO PROFESIONAL BÁSICO EN ELECTRICIDAD Y ELECTRÓNICA
  - TÍTULO PROFESIONAL BÁSICO EN FABRICACIÓN Y MONTAJE
  - TÍTULO PROFESIONAL BÁSICO EN INFORMÁTICA Y COMUNICACIONES
  - TÍTULO PROFESIONAL BÁSICO EN MANTENIMIENTO DE VEHÍCULOS

ENSEÑANZAS NO REGLADAS

- **FORMACIÓN CONTINUA**
  - Prueba de Acceso a Grado Superior

Colaboramos con las empresas de la región en su plan de formación para el reciclaje y puesta al día de sus trabajadores.
Diseñamos e impartimos cursos según sus necesidades.

- **FORMACIÓN OCUPACIONAL**

Impartimos acciones formativas de las siguientes FAMILIAS PROFESIONALES:

- Fabricación Mecánica
- Instalación y Mantenimiento
- Electricidad y Electrónica
- Energía y Agua
- Edificación y Obra Civil
- Imagen y Sonido
- Informática y Comunicaciones
- Administración y Gestión
- Servicios Socioculturales y a la Comunidad
- Transporte y Mantenimiento de Vehículos

- **BOLSA DE TRABAJO**

1970 · 2020 SALESIANOS CARTAGENA

Cisco Systems Networking Academy

CBM Colegios Bilingües Región de Murcia

ISA Sección de Estudiantes San Juan Bosco. Cartagena

300+ Excelencia Innovación

La bendita agua de San Cristóbal no faltó a su cita anual

La jornada en honor al patrón de la barriada, debido al coronavirus, fue muy distinta a la habitual, limitándose a la celebración de la eucaristía y de la bendición de vehículos, pero sin procesión

LOS VECINOS DE LA BARRIADA DE SAN CRISTÓBAL celebraron la festividad de su patrón, aunque bajo un formato muy distinto al que están habituados. Debido a la situación generada por el Covid-19, este año el 10 de julio tuvo un formato diferente.

San Cristóbal no dejó su lugar en el altar, desde donde fue honrado por sus devotos en una celebración de eucaristía en la que, a través de carteles y avisos verbales, se cuidó mucho de que en el interior del templo no se produciesen aglomeraciones y que todos los presentes guardasen las distancias de seguridad sanitaria. Después no hubo procesión por las calles del pueblo, pero sí la tradicional bendición de vehículos, aunque en versión reducida con respecto a ediciones anteriores.

El párroco, José Luis Riquelme, en su alocución explicó que no se había dado este año mucha publicidad a este acto para evitar una excesiva afluencia y así resultó, pues del centenar de turismos, motos, furgonetas y otros, como 'andadores', esta vez la cifra no rebasó los cuarenta. También se salvaguardaron las medidas de seguridad en el exterior de la iglesia y todo se desarrolló sin problemas.

Protagonista ha sido José Manuel Martínez Rosique, quien ha presidido este año la eucaristía en su tierra con motivo de cumplirse un cuarto de siglo desde que fue ordenado sacerdote en un acto que tuvo lugar en el exterior de la iglesia de la barriada. Durante la misa, estuvo acompañado por José Luis Riquelme y por José Miguel Cavas López, quien estuvo con él como monaguillo en San Ginés hace años y que actualmente se encarga en formar a futuros sacerdotes. Debido a este momento tan especial que está viviendo, José Manuel Martínez también fue el encargado este año de efectuar el lanzamiento de agua bendita a los vehículos. Señalar que la representación de autoridades en esta festividad correspondió a la presidenta de la Junta Vecinal de Los Dolores, Julia Otón, y a la edil María Casajús, quien después llevó su turismo a recibir el agua bendita, la cual, según la tradición popular, ahuyenta los accidentes durante un año a los que la reciben.

Carlos Illán Ruiz

Diversos momentos del dia en el que José Manuel Martínez fue ordenado sacerdote en su pueblo

"He aprendido mucho de la gente"

Arropado por familiares tras la celebración de San Cristóbal este año

El 16 de julio de 1995 la barriada de San Cristóbal vivía un día con sabor a fiesta, pues uno de sus 'hijos', José Manuel Martínez Rosique, era ordenado sacerdote. Aquel acto se celebró en el exterior de la iglesia con presencia de quien entonces ocupaba el obispado de la diócesis de Cartagena, monseñor Javier Azagra, quien estuvo arropado por 68 sacerdotes en lo que fue un acto multitudinario en la calle con presencia de familiares, amigos y vecinos de quien echó raíces y creció en este pueblo. El párroco titular de la iglesia era don Matías, que fue quien trajo a este pueblo la imagen que generó que el nombre de la población se transformase de El Bohío a San Cristóbal.

José Manuel, en manifestaciones a esta redacción, quiso agradecer la generosidad del actual párroco, José Luis Riquelme, en un momento muy especial como es este aniversario de plata (en referencia al honor de presidir la eucaristía de este año en honor a San Cristóbal y de efectuar la bendición de vehículos), además de expresar que en este cuarto de siglo "*he aprendido mucho de la gente de los diferentes lugares donde he estado. Gracias a la oración y al corazón de estas personas soy sacerdote*", expresó. Siempre ha estado muy implicado a su entorno y a las personas. "*Es cierto, siempre me he involucrado con vecinos y cofradías, entre otros. Por eso, de este tiempo destaco el trato con la gente, mi servicio hacia las personas y el entregarme a ellos. La verdad es que siempre he sido bien recibido y lo agradezco*".

José Manuel Martínez Rosique cumple 25 años como sacerdote

A esta barriada y a su patrón siempre los lleva presente. "*San Cristóbal es mi vida y esta tierra es donde me he criado*", concluye.

En este cuarto de siglo, José Manuel Martínez, ha estado tres años en la iglesia de la Purísima de Yecla, un año en las parroquias de San Cristóbal y del Cristo de la Salud de Los Dolores, quince en la iglesia de San Ginés (abarcando también Las Lomas del Albujón y La Mina) y lleva seis en la parroquia de San Pedro de Calasparra, donde es actualmente el rector del Santuario de la Virgen de la Esperanza. En su trayectoria también figura que fue pregonero de la Semana Santa de Cartagena en 2013, capellán de la Cofradía del Cristo del Socorro y director espiritual de varias agrupaciones de la Cofradía California.

Carlos Illán Ruiz

968 32 10 99 - 608 337 585

PIDE PRESUPUESTO SIN COMPROMISO

TELMA

SEGURIDAD, S.L.

SISTEMAS DE SEGURIDAD
CONTRA INCENDIOS
VIDEOVIGILANCIA
EXTINTORES
CCTV

TARIFAS EN PROMOCIÓN PARA SEGUNDAS RESIDENCIAS

Dolorenses con su patrona

Manuel Guillén Moreno, vicario episcopal de la zonal pastoral suburbana I de Murcia y párroco de Alcantarilla, fue el encargado de oficiar la misa en honor a la patrona de Los Dolores. Reseñar que unos días más tarde fue nombrado por el obispo como coordinador de la diócesis de Cartagena para asuntos de Covid-19 en la Región de Murcia.

La eucaristía también fue oficiada por los sacerdotes Francisco de Asís Pagán, José Joaquín Comas y Pedro José.

Todas las localidades habilitadas en la iglesia, al igual que sillas auxiliares que se instalaron, fueron cubiertas por los asistentes, quienes guardaron en todo momento las medidas de sanidad sanitaria

La celebración del acto litúrgico fue enriquecida por las voces y la música en diversos momentos

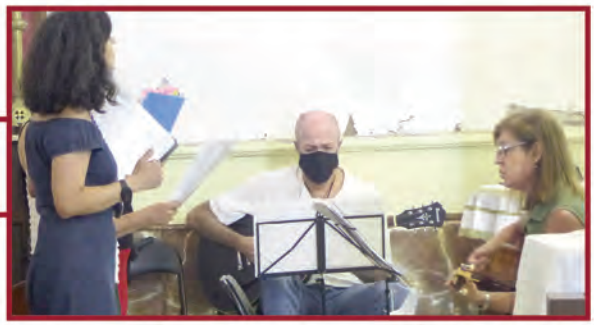

La celebración culminó con la entrega de medallas y distinciones por parte de la Hermandad de Nuestra Señora de los Dolores.

En la entrada de la iglesia se instaló una mesa para la venta de rosarios, pulseras y otros detalles con la imagen de la Virgen de los Dolores como protagonista. El dinero recaudado con ésta y otras iniciativas se destinará a la restauración del edificio.

Las ofrendas por parte de los colectivos asistentes fueron de alimentos para las personas necesitadas y de dinero para la restauración de la iglesia de Los Dolores.

Una de las novedades introducidas este año por el párroco, Antonio José Palazón, ha sido recuperar el novenario en honor a la Patrona, que desde hacía años (posiblemente desde 1968) se había reducido a un septenario. Entre las jornadas que se llevaron a cabo figuró el domingo 13 de septiembre la misa ofrecida por las damas de la Virgen y del grupo de portapasos del trono, a quienes se observa en las imágenes adjuntas.

ACADEMIA DE ESTÉTICA, PELUQUERÍA Y BARBERÍA

FRANCHESCA

INFORMACIÓN E INSCRIPCIÓN:
T. 868 095 556
ó en la propia academia.

AHORA
NUEVA FORMACIÓN
EN ESTÉTICA

ABRIMOS PLAZO
DE MATRICULA

C/ San Luis, 21 - 30310 LOS DOLORES
academiafranchesca@gmail.com
www.academiafranchesca.es

ESTE AÑO NO SE HA CELEBRADO LA PROCESIÓN DE LA PATRONA de Los Dolores por su barrio, "*pero podemos llevar a cabo una procesión distinta. En lugar de que sea ella quien se desplace a nuestras casas, seamos nosotros los que llevemos su amor a nuestros hogares y a las personas con las que tengamos relación, sean familiares o no*". Con esa frase dirigida a los asistentes por el sacerdote Manuel Guillén Moreno, y con el posterior canto del himno a Nuestra Señora de los Dolores, concluyó la misa celebrada el 15 de septiembre en una iglesia que ha cubierto todas las localidades permitidas por las medidas de seguridad sanitaria del Covid-19 y las sillas extras que se han colocado.

Manuel Guillén también invitó a los presentes a "*vivir los momentos de sufrimiento como María. Momentos duros como los que vivimos, pero que nada, ni las mascarillas, impidan que estemos bajo su mirada y abrir nuestros corazones (…) Tanto mal en el mundo no acertamos a entender, ¡enséñanos María!*", añadiendo que en ella debemos encontrar "*el consuelo, la esperanza y el modelo para seguir al Señor*".

La misa contó con una representación de algunos colectivos del barrio dolorense, cuyos representantes protagonizaron las ofrendas, que fueron entregas de alimentos o de dinero en efectivo para ayudar a la restauración de la iglesia. Julia Otón, presidenta de la Junta Vecinal, ha sido la representación municipal en el día grande de Los Dolores.

A la conclusión, como se observa en las fotos superiores, Manuel Guillén impuso las medallas de los nuevos componentes de la Hermandad de la Virgen de los Dolores a Virtudes Villén Olmo, Alma Martínez Martínez, Mara Ruiz Ruiz, Querubina Martínez Bas, Mariana Pedreño López, María del Carmen Lucía Galocha Martínez y Florentino Méndez Collado.

A continuación, recibió la distinción de 'Hermano de honor' Juan Rodríguez Agüera, presidente de la asociación de la Tercera Edad de Los Dolores, siendo entregada la medalla por el sacerdote, mientras que el hermano mayor, Salvador Vázquez, le hizo entrega de un cuadro conmemorativo.

Una traca preparada por la asociación de Fiestas de Los Dolores en el exterior de la iglesia puso el cierre a una celebración que este año, por mor del coronavirus, se ha reducido a un centenar de minutos, pero que ha vuelto a dejar patente la devoción hacia la 'madre' de los dolorenses.

Juan Rodríguez, segundo por la derecha del lector, con sus hijos Toñi y Juanjo (en ambos extremos) y sus nietas Mónica y Nuria con la imagen de la Virgen al fondo

Honores a un hermano

Juan Rodríguez Agüera ha sido nombrado este año como 'Hermano de honor' de la Hermandad de Nuestra Señora de los Dolores, distinción que agradeció públicamente en su alocución a los presentes en la iglesia.

Juan Rodríguez nació en Fuente Álamo el 12 de mayo de 1937, pero con siete años de edad ya estaba corriendo las calles de este barrio, donde ha crecido y donde contrajo matrimonio con Esperanza Cánovas el 12 de septiembre de 1965 ante la Patrona, hacia la que tiene una gran devoción "*desde siempre*", como remarca. "*Es la que me protege y para mí recibir este nombramiento es lo más grande que puedo tener*".

Juan Rodríguez fue distinguido por la hermandad de la Virgen de los Dolores

Una faceta destacada de su vida dolorense está en las dos décadas que lleva al frente de la asociación de la Tercera Edad. "*Estoy muy agradecido a los socios por su confianza. Creo que ha sido importante en haber seguido en el cargo tras varias legislaturas la transparencia, que es lo que vale*", poniendo como ejemplo para reforzar este comentario que Ana Belén Castejón, al poco de ocupar la Alcaldía de Cartagena, llevó a cabo una auditoría del colectivo y comprobó sus actividades, "*diciendo después que nuestra asociación era la más transparente de Cartagena*". El colectivo contaba con unos cuatrocientos socios, cifra que se ha reducido con la llegada de la pandemia y cerrarse el local social. Entre sus actividades han figurado unos quince viajes anuales por enclaves de España, Francia y Portugal y tres bailes al mes con loterías familiares, además de iniciativas solidarias con aportaciones económicas a la investigación del cáncer y al niño dolorense Andresito, entre otras.

También habló a los presentes el hermano mayor, Salvador Vázquez, quien agradeció la asistencia a la misa en honor a la Patrona. Tras lamentar que por las actuales circunstancias sanitarias la Virgen no haya podido salir en procesión, expresó su deseo de que el próximo año, "*con su ayuda y protección podamos celebrarla*", indicó. También se dirigió a los nuevos integrantes de la hermandad, pidiendo que lleven con orgullo las medallas recibidas y que sea un acicate para tener siempre presente ("*tanto en los malos como en los buenos momentos*") en sus vidas a Nuestra Señora de los Dolores.

CAPÍTULOS DE NUESTRA HISTORIA

Los Dolores en el siglo XIX

Hemos recogido del Archivo Municipal de Cartagena los artículos de prensa que hacen referencia a este núcleo de población de Cartagena Norte en una de sus etapas más desconocidas

El siglo XIX es un gran desconocido en la historia de Los Dolores, por lo que **el puente**, que desde su origen presta especial atención a capítulos de la historia de Cartagena Norte, se ha sumergido en el Archivo Municipal de Cartagena para extraer las referencias que existen en los periódicos que han podido recopilar en una ardua labor. Faltan ejemplares, pero el resultado obtenido puede ser bastante enriquecedor respecto a esa etapa y se pueden perfectamente relacionar con otros datos que existen sobre el origen de este pueblo.

La presencia de residentes más antigua documentada se remonta a 1683, cuando el Pago Plan se refería a esta zona como un núcleo de población con 101 personas viviendo en casas vinculadas a una explotación agrícola. Más adelante, de 1715, existe un censo municipal en el que se indica que hay 192 habitantes en El Plan.

La primera referencia que existe con la denominación de Los Dolores se ubica en el año 1710, cuando el cabildo del ayuntamiento de Cartagena de fecha 21 de septiembre recoge la solicitud de licencia para construir un molino harinero en el 'Partido Judicial de Los Dolores', como descubrió nuestro vecino Francisco Legaz García en el Archivo Municipal y recogió el número 14 de la revista **el puente**.

También es conocido que entre 1808 y 1810 se instalaron en Los Dolores las líneas defensivas contra los ejércitos de José Bonaparte. Como reflejamos en el número 19 de **el puente**, las tres únicas ciudades que nuncan llegaron a ser tomadas por las fuerzas napoleónicas fueron Cartagena, Cádiz y Alicante.

Las siguientes noticias de esta zona llegan varias décadas después y son las recogidas en el Archivo Municipal en los periódicos que tienen fechados a partir de 1865.

Además de la presencia en la Guerra Cantonal, en estos artículos se puede deducir la transformación de paraje a pueblo. Las primeras alusiones son, principalmente, anuncios de venta de terrenos o viviendas, en lo que da a entender ese carácter de paraje o caserío con una evidente actividad agrícola de sus escasos moradores.

En 1879, como recogió el número 8 de **el puente**, puede estar el origen del pueblo como tal, pues el 22 de marzo es cuando los vecinos reclaman al Ayuntamiento "*alumbrado y serenos al tratarse de una población agrupada con bastante número de vecinos*", según figura en el escrito.

Y es posterior a ese año cuando la actividad dolorense en prensa ya recoge aspectos diferentes a los anteriores, en los que era un territorio eminentemente agrícola para ir acogiendo una actividad (para bien y para mal) propia de una población. Ya se puede leer la presencia de cartero, la inauguración en 1893 del tranvía, de concesión de una plaza de celador, de petición de mayor vigiliancia policial y, entre otros, la alusión a una población abundante en esos últimos años del siglo XIX, como se recoge en un artículo de 1883 que indica que hay más de dos mil vecinos.

En los artículo que ofrecemos se ofrece el periódico y fecha de la publicación junto al texto en cursiva con su ortografía original.

El Eco de Cartagena
16 de abril de 1869
Sección de anuncios: *Se vende en el Plan, paraje denominado Los Dolores, una casa con tres fanegas de tierra poblada de árboles y viñedo. En la Puerta de Murcia núm.19, piso principal, se darán cuantas aclaraciones sean necesarias.*

El Cantón Murciano
18 de septiembre de 1873
Las fuerzas de Tomaset han sido engrosadas y empieza a organizarse con ellas un batallón con el nombre de Guías de la República cuyas dos primeras compañías están comple-

"CUBI-ROBERT"

Nueva dirección:
Julián Conesa Ruiz

Teléfono
699 747 309

TALLERES ARNAU S.L
MECANICA EN GENERAL

968 51 27 69 647 68 00 52 / 53
NEUMATICOS ARNAU
neumaticos_arnau@hotmail.com
AVDA. JUAN CARLOS I, 2 - 30310 CARTAGENA

Taller de Pintura
Mónica Ródenas

Te ayudamos con tus hij@s, por las mañanas...

DIBUJO-PINTURA-MANUALIDADES

Niñ@s a partir de 6 años
Dias: Miércoles/Viernes
Horario: 10h a 12h
Grupos muy reducidos

Nos encontrarás en : Paseo Florencia, 10
Pol.Santa Ana- Cartagena
informacion y Reservas: 670612727

MIGUEL
Peluquería de caballeros
C/ Ángel Bruna
CARTAGENA
(frente a los juzgados)
Telf. 631 576 264
Lunes a viernes: 9 a 14 y 17 a 20.30 h
Sábados: 10 a 14 horas

HAZTE SOCIO DE LA ASOCIACIÓN DE VECINOS DE LOS DOLORES

Por sólo un euro al mes puedes canalizar tus quejas y colaborar con la actividad de tu entorno
* Hay hojas de inscripción en la cafetería del local social

HORARIO DE ATENCIÓN A LOS VECINOS
MAÑANAS
Lunes a viernes: 7.30 a 13.30 y de 16 a 20.30 horas
Sábados: 8.30 a 13.30 horas
TARDES
Lunes a jueves: 16 a 20.30 horas
Viernes y sábados: 16.30 a 20.30 horas

* La revista El Puente es gratis para los socios
C/ Alfonso XIII, 101 - Los Dolores - Telf. 968 51 60 21

avvld

¡No esperes más!
Encarga ya tus libros de texto
SAN CRISTÓBAL
Teléfono y fax: 968 51 69 58
C/ Celestino Roig, 17
EL BOHÍO
Papelería - Librería - Prensa - Detalles
Regalos - Trabajos de imprenta

LOS DOLORES EN EL SIGLO XIX

tas y llaman la atención por su marcialidad. Compite con ellas, sin embargo, la compañía de Guías del general en jefe que hoy a salido al inmediato pueblo de los Dolores, al mando de Rolleret y está compuesta de escelentes soldados alistados de entre los soldados y voluntarios sueltos que se hallaban en la plaza.

Hemos sabido por conducto fidedigno que en el reconocimiento exterior hecho por algunas fuerzas de caballería y guías del general en jefe, salidas en la mañana de hoy de esta plazo, en el inmediato pueblo de los Dolores, han arrebatado al enemigo en medio de la más grande decisión de bravura y secundados por el mortífero fuego de nuestros castillos veinte y dos carros cargados de víveres. Damos la más cordial enhorabuena á nuestros valientes soldados y correligionarios por su tan dignísima como leal comportamiento.

El Eco de Cartagena

23 de septiembre de 1874

Sección de anuncios: *Se vende una casa nueva de 44 vigadas, tejada y situada en el Plan de los Dolores, al lado de la casa de Fenol. La persona que la quiera por menos de lo que vale puede presentarse al duelo en la calle del Carmen número 30, bajo,*

C/ Paraguay, 34 - BDA. HISPANOAMÉRICA - gimosurcartagena@gmail.com
GIMO-SUR
Tlf. 968 51 82 62 - Fax 968 51 83 32 - Móvil 649 42 59 21 - José Antonio García Vera

RACÓS
Pol. Residencial Santa Ana
Avda. Venecia, 24 - Telf. 968 518 936

El primer partido documentado en la historia del fútbol de Cartagena se jugó en 1905 en Los Dolores. Este libro recoge el primer siglo del balompié en Cartagena Norte a través de sus equipos, directivos, jugadores, historias, anécdotas, fotografías...
Además de los diferentes clubes de Los Dolores, se recoge a la la EF Santa Ana, San Cristóbal y Peña Madridista de Cartagena

MARIONETAS
LIBRERÍA - PAPELERÍA
SERVICIO DE FAX
PLASTIFICADOS
ARTÍCULOS DE REGALO
Calle Colombia, 44 - Telf. 968 51 77 37 - Barriada Hispanoamérica

Audi
Bernal-Car
REPARACION Y VENTA · ESPECIALISTA EN BMW
Alfonso XIII, 107 — 30310 LOS DOLORES
Teléfono 968 087 556 — CARTAGENA

CENTENARIO DEL FOOT-BALL
1905 2005
LOS DOLORES CARTAGENA
Un siglo de fútbol en los Dolores
Carlos Illán Ruiz
Consíguelo por sólo
¡ 5 euros !
Telf. 608 48 90 63

EL CHURRO
Tu carnicería amiga
C/ Turín - Polígono Santa Ana
C/ Alfonso XIII - Los Dolores
C/ Soldado Rosique - Cartagena

¿Te faltan ejemplares de El Puente?
Los puedes conseguir a través de tu quiosco o llamando al teléfono 608 48 90 63
Si quieres la colección (casi) completa desde que comenzó a publicarse en el año 2006 la puedes tener por sólo 50 euros

Pablo Martínez.

El Eco de Cartagena
22 de diciembre de 1875
Sección de anuncios: *A voluntad de su dueño, se vende una hacienda, sita a la izquierda del camino de Murcia, diputación de Los Dolores, lindando por M. y L. con la de la sra. viuda de D. Francisco Oliver y que consta de 30 tahullas de tierra riego, 13 fanegas de secano con algunas higueras, almendros y otros frutales, 18 … de agua de la llamada del Salado, pozo de noria sin máquina, gran balsa casi nueva y casa cortijo de grandes dimensiones. Para más pormenores y precio avistarse con D.Luis Britz, colegio, calle de Ignacio García-1.*
* Este anuncio se repitió en varias ocasiones hasta octubre de 1876

El Eco de Cartagena
15 de mayo de 1876
Sección de anuncios: *Se vende una casa tejada, con un bonito huerto, situada en Los Dolores. Darán razón en relojería Alemana, calle de la Marina Española, frente al Casino.*

El Eco de Cartagena
7 de octubre de 1876
En un artículo (de difícil lectura) referente al Gobierno de la Provincia, José Gutiérrez Conesa, vecino de Cartagena, presenta instancia que le concediesen 14 pertenencias para la mina La Matilde de mineral de agua. Se indica que está en el paraje llamado de los Dolores, diputación del Plan, término de Cartagena, y que el punto de partida será un pozo situado a 50 metros de la ermita de Los Dolores.

El Eco de Cartagena
12 de junio de 1883
Ayer quedó establecido el servicio de coches Rippert, á hora fija. Harán viajes desde esta ciudad á los barrios de San Antonio Abad y Santa Lucia y diputación de Los Dolores.

El Eco de Cartagena
25 de junio de 1883
Ayer tarde tuvo lugar en el paraje de los Dolores, una riña entre cuatro individuos, de la que resultaron dos de ellos gravemente heridos que fueron acto continuo conducidos al Hospital de Caridad. Los presuntos agresores fueron capturados por la Guardia municipal y puestos á disposición del Juzgado.

El Eco de Cartagena
26 de junio de 1883
Suponemos que lo ocurrido el domingo último, en los Dolores, moverá á la autoridad para disponer vayan un par de guardias civiles con objeto de conservar el órden en aquel barrio. Dos solos municipales no pueden vigilar convenientemente, cuando se aglomeran más de 2.000 personas

Cuadro que luce en el Casino en el que aparece escrito 'Los Dolores 1900'. Esta obra fue restaurada por Ángel Valverde Caballero a finales del siglo XX

CRISTANOVA
CRISTALERIA - MARQUETERIA
C/. Tarrasa, 56
Telf. y Fax 968 53 02 09
Bda. Hispanoamérica
30310 CARTAGENA
Almacén: Polig. San Justo
Nave 2
30310 Los Dolores
cristanova.cartagena@gmail.com

Saga
Servicios Fotográficos

Tlf. 968 53 43 37
Estudio fotográfico en Avenida San Juan Bosco
Duplicamos fotos antiguas y si están dañadas, las restauramos

C/ Río Segura, 1 - Los Dolores
Teléfono 968. 53 09 45
CRISTINA GARCIA
Estilista
PELUQUERÍA y ESTÉTICA UNISEX
Facebook Peluquería Unisex Cristina García

TALLERES CHAPA Y PINTURA
J. Inglés. S.L.

SERVICIO DE GRÚA 24 HORAS
www.talleresjingles.com
Calle Bolivia, nº 47
Bda. Hispanoamérica
Tlf. / Fax 968 534 281
Móvil 608 863 108

BLAS MARTÍNEZ ESTEBAN
c/ Floridablanca, 51
LOS DOLORES
Telf. 968 51 22 79
E-Mail:
estancodolores3@gmial.com
LA BOUTIQUE DEL FUMADOR
PRENSA - REVISTAS
ARTÍCULOS DE REGALO

Envía tus fotos antiguas a
el puente
y las verás publicadas
elpuentedehoy@gmail.com
Tlf. 608 48 90 63

CARROCERIAS OTON, S.L.L.
TALLER DE CHAPA Y PINTURA EN CABINA
Fco. Martínez Pérez de Tudela
C/. José García Sánchez, 63
30310 Los Dolores
CARTAGENA
Tel. 968 31 10 76
Fax 968 31 10 76

Mª Rosario García González - José Manuel Parrón Carrasco
Panadería La Deseada
Confitería
Horno de leña
Pan caliente los domingos
Servicio a domicilio
C/ La Paz, 25 - LOS DOLORES - Tlf. 968 31 39 81

LOS DOLORES EN EL SIGLO XIX

sobre el vecindario que de ordinario existe. Además el prestigio de que goza la Guardia civil, hace que una sola pareja valga mucho más, que cualquier otra fuerza que pudiera destinarse.

El Eco de Cartagena
16 de julio de 1883
Anteayer tuvo lugar una riña entre dos individuos en el caserio de los Dolores de la que uno de ellos resultó muerto en el acto. El presunto agresor fué capturado por el alcalde de barrio de Canteras y conducido al depósito á disposición del Juzgado.

El Eco de Cartagena
3 de agosto de 1883
Pleno del ayuntamiento de Cartagena: *De la comisión de propios se leyó un escrito, llamando la atención sobre un suceso del periódicoo 'El Cartaginés' acerca de que varios vecinos de los Dolores se han apropiado terrenos pertenecientes á caminos vecinales. Se acordó de cbnformidad con el mismo y la citada comisión, la de policía, y de caminos .... del arquitecto informarán.*

El Eco de Cartagena
14 de noviembre de 1883
Ha fallecido, victima de una rápida enfermedad, en la Hacienda de la Campana, término de los Dolores, Mr. Guillermo Milvain y Hawthora, hermano del vice-cónsul de Inglaterra en esta ciudad. Esta tarde á las dos, ha sido conducido su cadáver al Cementerio de Nuestra Sra. de los Remedios. Al féretro seguía un numeroso y distinguido acompañamiento. Enviamos á la familia del finado nuestro pésame por la pérdida que ha esperimentado.

El Eco de Cartagena
4 de diciembre de 1883
En el próximo caserio de los Dolores, se preparan varias fiestas para celebrar el dia de la Purísima.

El Eco de Cartagena
6 de diciembre de 1883
Sesión pública de la corporación municipal bajo la presidencia del Alcalde señor Cándido: *Se presentó una moción del señor alcalde, sobre creación de una plaza de celador en los Dolores, pagado de imprevistos hasta el próximo presupuesto, y fué aprobada por 14 votos contra ocho.*

El Defensor de Cartagena
14 de diciembre de 1892
Para el día 20 ó 24 de este mes, será probable tenga lugar la inauguración del ramal del tranvía urbano desde San Antón al caserío de Los Dolores.

El Defensor de Cartagena
2 de enero de 1893
Ayer se inauguró la línea de Tranvía hasta Los Dolores. Con este motivo hubo mucha animación en dicho caserío.

Gaceta Minera y Comercial
3 de enero de 1893
La Compañía de Tranvías de Cartagena ha inaugurado ayer el ramal de San Antón á Los Dolores (barrios extramuros) observándose en los primeros momentos la gran importancia que la red adquiere con la adición de tan populoso barrio.

El tránsito se multiplica y nos consta que el gerente de la empresa D. Diego Cánovas, procura con su habitual actividad aumentar el material para multplicar á la vez las comodidades del público.

El Eco de Cartagena
1898
Durante este año es habitual ver el cuadro informativo de la Administración de Correos de Cartagena con la presencia del 'Cartero de Los Dolores'.

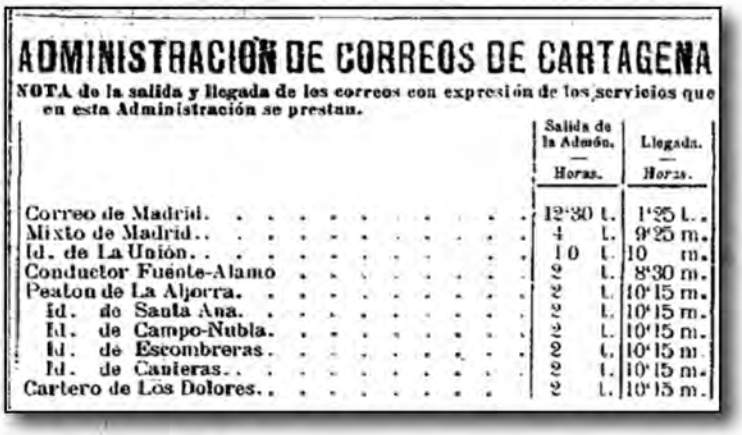

ADMINISTRACIÓN DE CORREOS DE CARTAGENA

NOTA de la salida y llegada de los correos con expresión de los servicios que en esta Administración se prestan.

	Salida de la Admón. — Horas.	Llegada. — Horas.
Correo de Madrid.	12'30 t.	1'25 t.
Mixto de Madrid..	4 t.	9'25 m.
Id. de La Unión..	10 t.	10 m.
Conductor Fuente-Alamo	2 t.	8'30 m.
Peaton de La Aljorra.	2 t.	10'15 m.
Id. de Santa Ana.	2 t.	10'15 m.
Id. de Campo-Nubla.	2 t.	10'15 m.
Id. de Escombreras.	2 t.	10'15 m.
Id. de Canteras..	2 t.	10'15 m.
Cartero de Los Dolores..	2 t.	10'15 m.

El vía crucis del Cristo de la Salud pasa a celebrarse el uno de mayo

El 'camino de la cruz' con la talla del titular de la parroquia dolorense surgió en el año 2016, encuadrándose en el Viernes Santo y pasando a formar parte de los cortejos pasionarios que Cartagena celebraba en Semana Santa. Durante sus tres primeras ediciones se celebró sin incidencias, pero en la cuarta, correspondiente al pasado año, la lluvia impidió su celebración y pasó a desarrollarse por el entorno de la parroquia el 5 de mayo, dentro de los actos de la festividad del Cristo de la Salud. A principios del presente año, la Hermandad del Cristo de la Salud, constituida en 2018 y encargado de la organización de esta actividad, acordó trasladar de forma definitiva la procesión a las fechas de mayo, como ha confirmado a esta redacción su hermano mayor, Ángel Valverde. Con este traslado de fechas se espera que la salida del Crucificado tenga menos riesgo de verse alterada por la lluvia, además de facilitar la presencia de banda de música (estas agrupaciones están desbordadas de peticiones en Semana Santa) y la presencia de más vecinos acompañando este cortejo de devoción.

Horarios de las misas después del verano

Tras concluir la época estival, las iglesias de los barrios de Cartagena Norte varían los horarios de sus actos litúrgicos regulares.

Parroquia de María Auxiliadora (Barriada de Hispanoamérica): a las 19 horas todos los días y a las 9.30 y 12.00 horas en las jornadas de domingo y festivos.

Parroquia María Reina de los Corazones (Polígono Santa Ana): Martes a sábado a las 19 horas y los domingos a las 11.30 y a las 12.30 horas.

Parroquia de San Cristóbal: sábados a las 18 horas y domingos y festivos a las 10.30 horas.

Parroquia del Cristo de la Salud de Los Dolores: de martes a sábado y víspera de festivos a las 19.30 horas y los domingos a las 12 horas.

Parroquia de Nuestra Señora de los Dolores (hasta el 25 de octubre): de lunes a viernes y sábados y vísperas de festivos a las 19.30 horas. Los domingos y festivos la eucaristía es a las 11.30 horas.

Ermita de La Guía: domingos a las 10 horas.

Surge el colectivo 'Emaús' dentro de la parroquia de la Virgen de los Dolores

Con el nombre del lugar de Jerusalén en el que Jesús se apareció, tras su resurrección, a dos de sus discípulos, se ha constituido a principios de este año un colectivo de varones de la iglesia de la patrona dolorense que tiene como objetivo un constante redescubrimiento de la fe y su vivencia de forma semanal con la adoración del Santísimo los jueves y las reuniones de grupo. Sin embargo, el nuevo grupo vio alterados sus pasos de formación con la llegada de la pandemia del coronavirus en marzo y el posterior 'Estado de alarma', retomando su actividad, dentro de las pautas marcadas por las autoridades sanitarias, a partir de mayo. Los interesados en formar parte de 'Emaús' pueden contactar con los teléfonos 868 780 888 y 621 203 642. En proyecto también está crear un grupo similar femenino.

Rejuvenecimiento

La imagen de la Inmaculada Concepción de la iglesia de la Virgen de los Dolores ha sido restaurada por Antonio Martínez Milanés.

"Cuando ves a la gente contenta, uno está contento, y aquí hemos sido familia"

José Luis Riquelme hace balance de cinco años de párroco en los que deja huella en Cartagena Norte

- *"El alma de estas parroquias está en su gente, que es la que hace posible todo"*
- *"El sacerdote debe ser uno más, pero, con respeto, implicarse con los demás"*
- *"Una persona volverá si percibe calidez, pero no lo hará si no ve alegría"*
- *"Siempre quedan asignaturas pendientes, como lo es atraer a los jóvenes"*

UNA PROFUNDA HUELLA es lo que deja José Luis Riquelme Mondéjar tras un lustro al frente de las parroquias: Cristo de la Salud y de San Cristóbal, las cuales ahora tiene que dejar tras decidir el Obispo de la Diócesis de Cartagena el pasado 31 de julio que ahora debe iniciar una etapa nueva en La Alberca.

Llegó a estas tierras de Cartagena Norte el 21 de septiembre de 2015 y su complicidad y empuje han sido claves para la implicación de ambas parroquias en su entorno. Además de la propia actividad litúrgica, hay que poner en esa relación de iniciativas con éxito como han sido las del Vía Crucis de Cristo de La Salud, la representación del 'Los Reyes Magos' y otras obras teatrales, la fiesta de disfraces, los concursos gastronómicos, las visita de los moteros 'Águilas verdes', la bendición de animales, la presentación de los niños en el Día de la Candelaria, las colaboraciones con la Peña Madridista...

José Luis Riquelme nació en 1969 en Madrid, pero fue algo muy puntual, pues sus padres se encontraban allí por motivos laborales, regresando enseguida al barrio de Santa María de Gracia de Murcia. Tiene dos hermanos Miguel Ángel e Ignacio, en su familia hubo dos tíos sacerdotes Jesús y José Luis, que, a buen seguro, algo influirían en que cogiera el camino del sacerdocio, siendo ordenado el 21 de junio de 2003 en la iglesia del lugar donde creció.

Después estuvo en San Pablo (dos años como coadjutor), llevando varios pueblos de Caravaca durante tres años y siete ejercicios en Monteagudo antes de llegar a tierras cartageneras. Ahora ya está en La Alberca. "*Lo primero es conocer la parroquia y a la gente, respetando siempre lo que hay, para después tratar de contribuir con otras iniciativas. Así lo hice hace cinco años y así lo hago ahora*", explica, dando pie a esta redacción a pedir un balance de ese lustro en Los Dolores y en San Cristóbal.

Era desconocido y una incógnita que llegaba como 'aire fresco' para relevar a un sacerdote de mayor edad, Pedro Luis, "*quien tenía un gran carisma con ancianos y enfermos*", resalta Riquelme. Sin embargo, quedaban otros frentes por trabajar, "*que se han acometido gracias a la gente, que es la que colabora, la que saca realmente adelante las iniciativas y los que seguirán con la actividad de estas parroquias, pues son su alma*", expresa, para a continuación reconocer que esta gente de aquí "*me ha aportado mucho. La relación ha sido de respeto, delicadeza y, en conclusión, buenos amigos con los que ríes y lloras juntos. Creo que el sacerdote tiene que ser uno más, pero a la vez implicarse en las vidas de su entorno, siempre respetando. Se debe estar en sus corazones y compartir alegrías y tristezas, es decir, ser una familia y creo que esto se da en las dos parroquias. Con esa familiaridad, la gente se acerca a la iglesia, pues una persona volverá si nota calidez, pero no lo hará si no ves alegría. Cuando ves a la gente contenta, tú estás contento*", expresa.

Continúa afirmando que en la alegría "*también se está cerca de Dios*" y que esas iniciativas que se han llevado a cabo "*no se han hecho para quedar bien, en absoluto, sino para tener a Dios cerca de nosotros, como se ha comprobado y sentido*".

Las dos parroquias tienen bajo su manto al coro, a los catequistas, visitadores de enfermos, voluntarios de Cáritas, responsables económicos, grupo de voluntarios de liturgia, grupos de matrimonios y entre otros, las dos hermandades, con un centenar de asociados en el Cristo de la Salud y una treintena en San Cristóbal.

José Luis Riquelme guarda entre sus buenos recuerdos de este último lustro las épocas de Navidad y de Semana Santa, "*ya no sólo por las celebraciones litúrgicas, sino también por los momentos que después se han compartido*".

Reconoce que esta marcha le ha dolido. "*En lo humano, me ha resultado muy difícil, pues aquí me he sentido muy querido tanto como hombre como sacerdote. Por eso me ha costado y me ha afectado, pero a la vez estoy muy agradecido por todo lo vivido y por todo lo que el Señor nos ha regalado*".

¿Quedan asignaturas pendientes?, le preguntamos. "*Siempre quedan*", contesta. "*Los jóvenes siempre lo son y hay que reconocer que no hemos podido llegar a todos. Ojalá lo consigan los que nos sucedan*".

Carlos Illán Ruiz

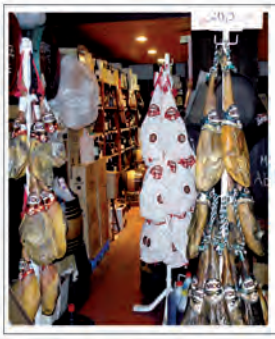

BODEGA BERNAL
DISBER LOS DOLORES, S.L.

DISTRIBUIDOR PARA CARTAGENA Y COMARCA DE: JAMONES IBERICOS Y SERRANOS NICO COOPERATIVA Y ALMAZARA LA AURORA BODEGAS IGLESIA VIEJA <YECLA> ENCURTIDOS ZAMBUDIO

ESPECIALIDAD EN: VINOS Y BEBIDAS 1ªs MARCAS LOTES Y CESTAS DE NAVIDAD

Estamos en Los Dolores (Calle Alfonso XIII, 55), Polígono Santa Ana ('La bodeguilla'), Cartagena (Mercado de Santa Florentina) y Cuesta Blanca

TLF: 968 512 537

www.bodegasbernal.net

Hasta siempre

El 12 de septiembre celebraba José Luis Riquelme sus últimas eucaristías en las iglesias de San Cristóbal y del Cristo de la Salud antes de marchar hacia su nuevo destino en La Aberca. Fue una jornada marcada por los sentimientos y por el cariño que sus parroquianos le expresaron, tanto en ambos espacios religiosos como en una cena que se celebró por la noche en el restaurante El Paraíso.

Bienvenido

El 13 de septiembre era proclamado como nuevo párroco de San Cristóbal y del Cristo de la Salud el sacerdote Ramón Mitogo Mitogo Ayang, quien anteriormente había sido durante tres años el titular de la iglesia de Nuestra Señora de los Llanos de El Algar, labor que compaginó con la de párroco de San Nicolás de Bari del Estrecho de San Ginés, Cristo de la Agonía de Llano del Beal y de Nuestra Señora de los Ángeles de Los Nietos.

El acto contó con la presencia del vicario de Cartagena, José Abellán, quien ofició la eucaristía y ante el que Ramón Mitogo renovó las promesas que efectuó en su ordenación sacerdotal, además de efectuar un recorrido con gestos simbólicos en diferentes estancias de la parroquia, como la pila bautismal, el confesionario y el sagrario, para momentos más tarde tomar posesión y ser el encargado de preparar la mesa para la eucaristía.

UREÑA
www.basculantesurena.com
116 años al servicio del transporte
Siempre agradecidos a clientes, proveedores y amigos
Polígono Industrial Los Camachos
Teléfono 968 31 23 77

LIDERGRUP
Electrodomésticos
LAVADORAS · FRIGORÍFICOS · HORNOS · PLACAS · CAMPANAS · COCINAS · TERMOS · PEQUEÑO ELECTRO · TELEVISORES
Las mejores marcas a los mejores precios de CARTAGENA.
ESTAMOS EN
LOS DOLORES: C/ ALFONSO XIII, 75
Tel.: 968 315 375

Caminando con

Y PARECE QUE FUE AYER CUANDO ÍBAMOS POR LA CALLE CON EL ROSTRO DESCUBIERTO, cuando nos estrechábamos las manos, cuando los cristianos se 'daban la paz' en misa, cuando disfrutábamos de las fiestas... Rectifico. Parecen escenas de hace mucho tiempo, pero resulta que son de ayer. Sin embargo, nuestras mentes se han acostumbrado al 'nuevo mundo'. Incluso, si vemos películas de épocas anteriores nos llama la atención observar un cruce de besos en la mejilla para un saludo o ver a un grupo numeroso. ¡Cómo hemos cambiado!

La anterior revista de **el puente** la cerramos con el inicio de la 'nueva normalidad' que llegó tras expirar el 21 de junio el 'Estado de alarma' que nos había acompañado desde mediados de marzo. Las cifras de enfermos del Covid-19 (corona-virus-diciembre-2019) habían descendido. Incluso, el presidente del Gobierno de España, Pedro Sánchez, entre otros, afirmó que entre todos "*habíamos vencido al virus*", aunque matizando que no se podía 'bajar la guardia' al no estar todavía la ansiada vacuna y existir el riesgo de rebrote para otoño, cuando las temperaturas vuelven a bajar. No ha habido que esperar tanto. La gran mayoría de ciudadanos ha cumplido con las normas de seguridad, pero ese esfuerzo lo han empañado los irresponsables, iniciando unos contagios que después han entrado en cadena en foros como la familia, el ocio y los centros de trabajo por esa falsa sensación de que si hay afecto el peligro es menor. Este (virus) no atiende a sentimientos.

Al verano se entró con optimismo y tratando de reanudar la vida de cada uno. Algunos aprovecharon para volver a ver a sus familiares y las formas de movilidad vacacional fueron, principalmente, el turismo nacional por carretera y adaptarse al entorno más próximo con baños en nuestras playas o reactivando vivienda rurales, a las que se les instalaban unas piscinas desmontables que se agotaron en el mercado nacional. Los locales hosteleros, salvo discotecas, volvieron a la actividad con alguna limitación y comenzaron nuevamente a celebrarse bodas y otros eventos familiares, aunque con número limitados de invitados. Sin embargo, otros terrenos se han quedado sin actividad, como el deporte y las fiestas populares. Y, de forma paralela, un ambiente de tristeza se va apoderando de muchos.

Es una época especial y a ella hay que adaptarse. Así lo ha hecho la mayoría, pero la acción de la minoría ha ocasionado que los contagios se elevasen y, a la vez, las medidas de restricción, como la reducción de horarios para bares y cafeterías, reducción de personas en grupos y, entre otras, la obligatoriedad de llevar por la calle de forma permanente la mascarilla. La Comunidad Autónoma aprobó el 16 de julio el régimen sancionador contra los incumplimientos, que van desde 100 a 3.000 euros para las infracciones consideradas leves (como no llevar mascarilla), mientras que las graves pueden alcanzar los 60.000 euros. Cabe apuntar que en esta fase actual las competencias para hacer frente a la crisis sanitaria en cada territorio autonómica corresponden a los gobiernos regionales, a diferencia a la etapa del 'Estado de alarma', cuando dirigía el nacional.

En julio ya se veían luces de alarma encendidas, en especial por los datos de contagios generados en las comunidades de Madrid, Cataluña y Aragón. Por el sureste estábamos más tranquilos, pero resurgió un gráfico de casos que había llegado a estar en cero y el 11 de agosto alcanzaba la decena de nuevos infectados y el 17 de septiembre estaba próximo a los setecientos (entonces comenzó a descender). La incidencia mayor no es por igual en la Región, siendo Lorca, Murcia, Jumilla, Totana y otros de la mitad superior geográfica los más afectados, mientras que los municipios costeros están por debajo de la media regional.

Dada la situación que se iba generando, la consejería de Salud implantó el 27 de agosto un sistema de cartelería de colores rojo, naranja, amarillo y verde (según nivel de contagios) en cada centro de salud, dependiendo de la fase en que estuviese para, por ejemplo, admitir o no la atención presencial. Reseñar que las consultas telemáticas y telefónicas han reemplazado muchas visitas al médico en estos meses. Las instalaciones sanitarias de Cartagena con más casos han sido Barrio Peral, San Antón y Los Dolores, en parte, lógico por la amplia cobertura de pacientes que tienen. El dolorense ha llegado a estar en septiembre en fase roja por superar en una semana los sesenta infectados y tener a unas doscientas personas aisladas por contacto. El dato estadístico que mejor refleja la realidad en esa zona es que el centro de salud (también abarca al del Polígono Santa Ana) cerró septiembre con 149 casos positivos acumulados desde el 10 de mayo.

En todos estos meses han seguido los vergonzosos espectáculos ofrecidos por los partidos políticos, enredados en cruces de acusaciones siempre pensando en tener el sillón del poder más que en el ciudadano ante situaciones como la presente (un gran enemigo común) generada por un (maldito) virus. Las 'movidas' se han sucedido, siendo una de las más prolongadas la motivada con el reinicio de las clases en instalaciones educativas, las cuales no acogían alumnos desde marzo. En la Región de Murcia se retrasó una semana el inicio y después se comenzó con severos protocolos de seguridad sanitaria. Los contagios entre alumnos y docentes no se han evitado (en la mayoría de casos el afectado se ha contagiado fuera del centro) y cada vez son más los centros con casos, aunque desde Salud se indica que el porcentaje aún es bajo en relación al volumen de centros y alumnado. El colegio del Sagrado Corazón fue el primero de Cartagena Norte que, a finales de septiembre, registró el positivo de un alumno, sumándose días más tarde el centro Miralmonte.

El coronavirus sigue aquí y la vacuna (hay noticias optimistas) no llega. Es nuestro 'nuevo mundo'.

Continuará... Carlos Illán Ruiz

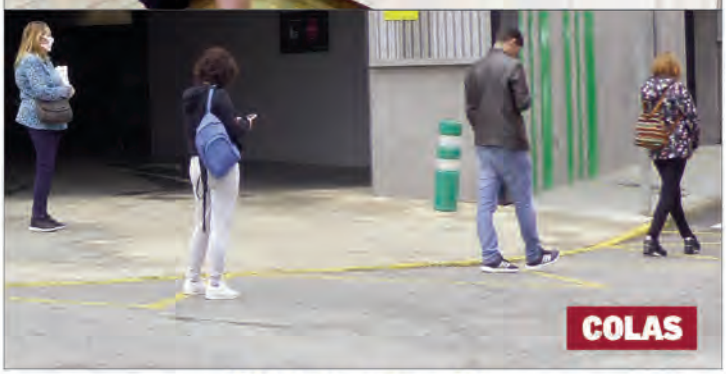

El 'nuevo mundo'

A principios de este año era impensable que nos íbamos a acostumbrar a un cambio radical en muchas escenas diarias, que han pasado a convertirse en habituales en muy poco tiempo. Los rostros cubiertos por mascarillas, los botes de gel en todos los locales públicos, la atención a través de mamparas de cristal y las colas nos acompañan todos los días.

el virus al acecho

Las 'Águilas verdes' rindieron memoria a las víctimas del coronavirus en Cartagena Norte

El grupo motorista llevó a cabo el 29 de junio sendas escalas en las iglesias de San Cristóbal y del Cristo de la Salud de Los Dolores.

En el año 2015 surgió Águilas Verdes. Lo hizo en la Región de Murcia de la mano de un cuarteto de compañeros que estaban vinculados a la Guardia Civil, Policía Nacional y Policía Local. El grupo ha ido creciendo y ahora tiene presencia en casi toda España, predominando la presencia de personas que han lucido el uniforme de la guardia civil y familiares que también se identifican con los valores de este cuerpo.

Desde hace unos años hacen escala en Cartagena Norte, donde se encuentra San Cristóbal, patrón de los conductores. Este año la ofrenda floral tuvo un sentido más amplio, pues se ha dedicado a las víctimas generadas por el Covid-19, para a continuación tener lugar un responso con la misma finalidad ofrecido por el párroco, José Luis Riquelme, quien también ocupa esa labor en la iglesia del Cristo de la Salud, donde recibió la grata sorpresa de la entrega de la primera bandera de Águilas Verdes. Estuvieron más de una veintena de integrantes de un grupo motorista que aglutina a unos sesenta socios en la Región de Murcia y en el que impera el espíritu de la Guardia Civil.

Sin fiestas ni celebraciones

Las hogaretas de San Juan no ardieron este año (arriba,a la izquierda del lector, la que trataron de montar en San Cristóbal) y las marcadas fechas de otros acontecimientos populares han ido pasando de largo al ser prohibidas por el Ayuntamiento de Cartagena. Así, la barriada de El Plan se quedó sin festejos en junio y en julio las fiestas de San Cristóbal se redujeron al capítulo religioso (sin procesión con los patronos), al igual que sucedió con Los Dolores en septiembre. También se anularon las del Polígono Santa Ana y correrá la misma suerte en octubre las que tienen lugar en la Barriada de Hispanoamérica. Tampoco ha tenido lugar el tradicional certamen de canción española de Molino Derribao. El motivo ha sido evitar aglomeraciones de personas que pudieran propiciar contagios del Covid-19. Lo mismo ha sucedido en todo el municipio con excepción del Casco Antiguo, donde sí hubo actividades en el Parque de Torres, Museo Arqueológico y El Batel, principalmente conciertos de música y cine de verano. En Los Dolores, los colectivos y la comisión de fiestas se reunieron a finales de junio (foto superior derecha) para analizar la situación de cara a las fiestas patronales, pero a la vez pedían al Ayuntamiento (al tener constancia de que sí se estaban celebrando en muchas poblaciones de España) que autorizase la organización de algunas actividades de ocio para los vecinos de esa zona, como cine de verano, bingos, teatro o actuaciones en espacios amplios como la plaza Virgen de los Dolores, pero no hubo autorización. El 50 aniversario de Salesianos está 'aparcado', no se celebrará el popular concurso de dibujo de El Castillito y todo apunta que este año tendremos la Navidad de mayor recogimiento que se recuerda.

Parques infantiles reactivados

Fue a finales de junio cuando los espacios de juegos de las plazas volvieron a abrirse a los más jóvenes después de casi un centenar de días cerrados. En la imagen se observan los ubicados en la plaza de Manuel Falla de San Cristóbal y en la avenida Venecia del Polígono Santa Ana.

Mercadillos de enmascarados

A principios del verano también retomaron su actividad los mercaderes que se instalan los jueves en Los Dolores y los domingos en San Cristóbal, pero ahora los puestos están más distanciados para guardar las medidas de seguridad sanitaria y las mascarillas se han convertido en prenda fija del vestuario, entre otras medidas.

Las aulas del coronavirus

Los centros docentes han tenido que llevar a cabo una adaptación a las normas de seguridad sanitaria alterando los hábitos para estudiantes y docentes, además de adaptarse a los protocolos fijados. En las fotografías adjuntas se observan a alumnos del colegio Vicente Medina de Los Dolores en clase y la entrada en el instituto El Bohío de la barriada de San Cristóbal.

Bernal Palma Agencia S.L
Agencia de Allianz
C/. Alfonso XIII n.º 18
30310 Los Dolores (Cartagena)
Frente a Banco Popular
Teléfono: 868 04 95 91

Los peligros de las medidas sanitarias

Cumplir con las normas también tiene sus riesgos, como la rotura de gafas por caídas al suelo, siendo la retirada de la mascarilla la que ha motivado ese accidente al engancharse la goma con la pata. Así lo han detectado las ópticas. Otra consecuencia es perder las huellas digitales por exceso de limpieza con el gel hidroalcohólico.

"Llegamos con el reto de inyectar vida a la barriada en cuanto se pueda"

Miguel Molero Cerezo ha asumido las riendas de la asociación vecinal de Hispanoamérica

La Asociación de Vecinos de la Barriada de Hispanoamérica es la que más inestabilidad presenta entre los núcleos de población de Cartagena, pues han sido cinco los presidentes que ha tenido en pocos años. Los motivos para esos relevos han sido variados. En el último caso se trata de condicionantes laborales los que llevaron a Andrea Rebuffo a renunciar a la presidencia (sigue como directiva) y pasar el testigo a Miguel Molero.

El relevo tuvo lugar escasas semanas antes de que se entrase en el 'Estado de alarma' generado por el coronavirus, por lo que los proyectos de nuevo equipo directivo todavía están esperando el momento en que se puedan activar.

Comenzamos la conversación con Miguel Molero conociendo qué circunstancias desencadenaron su presidencia. "*Suelo estar a diario en el local social debido a que mi hijo regenta la cantina y cuando Andrea Rebuffo tuvo que renunciar a la presidencia, me propuso ocupar esa función de forma accidental, pero plenamente legal, pues así lo recogen los estatutos de la asociación*", expone, añadiendo que no existen dudas sobre la legalidad de mi nombramiento, "*pero quiero convocar una asamblea de socios para que sean ellos los que expresen si quieren o no que sea yo su presidente. Quisiera celebrar esa asamblea lo antes posible y que exista unidad entre todos los colectivos y socios para que todo vaya perfecto*". La cifra de asociados supera los cuatrocientos, siendo la cuota de 12 euros al año.

Esa convocatoria, al igual que otras muchas cosas, está aparcada por la situación generada por el Covid-19 desde marzo en nuestro país. Cuando la 'auténtica normalidad' vuelva y acabe la 'nueva normalidad' será el momento de llevar a cabo proyectos. ¿Cuáles son los retos que se ha fijado para esta etapa la junta directiva?, le preguntamos a Miguel Molero.

"El primer objetivo es darle vida al local social y a toda la barriada. Con esto no queremos decir que la junta directiva anterior no lo hiciese, pero es que les faltó ayuda. Pusieron esfuerzo e ilusión, pero eran pocos. Nosotros somos más directivos y pensamos que con esa cifra se pueden hacer más cosas", responde. Dentro de esa reactivación social tiene capítulo importante "*atraer a la juventud, que es la que pronto tendrá que moverse por el barrio*".

Ese plan incluye más celebraciones festivas, como tener un fin de semana de feria de abril, otro con las cruces de mayo... "*Pretendemos cubrir casi todos los meses y ampliar los días de las fiestas de octubre con más actividades, como trovos, noche de canción española, juegos infantiles, noche joven...*", responde Miguel Molero sobre unos proyectos que, por la pandemia, tienen que esperar a otro año para su aplicación.

También explica que potenciar las actividades también incluye al local social, donde tenían lugar clases de zumba y bingos. "*Nada más acceder al cargo comenzamos a celebrar bailes con música en directo para los domingos por la tarde. Tuvimos buena respuesta de los vecinos, pero llegó la pandemia y lo paró todo*", explica, apuntando que el salón de actos, con capacidad para unas ciento veinticinco personas, también se ofrece a los vecinos para celebraciones. "*Ya ha tenido lugar uno, en concreto, un cumpleaños con unas veinticinco personas y cumpliendo con todas las normas de seguridad sanitaria. En este espacio se pueden hacer muchas cosas, como representaciones de teatro y otros espectáculos*", expone.

JUNTA DIRECTIVA

Presidente . . . . . Miguel Molero Cerezo
Vicepresidente . . . . . Santiago García García
Tesorero . . . . . José Belmonte Bermejo
Secretaria . . . . . Andrea Rebuffo Chamorro
Interventor . . . . . Ginés Montoro Pagán
Vocales:
Francisco Albaladejo Martínez
Juana María Alcantud Donate
Eudigis Molero Sánchez
Carmelo Angosto Salmerón

• "En cuanto se pueda, se convocará una asamblea para que los socios digan si quieren o no a esta directiva"

• "Hay que atraer a los jóvenes, que serán los que pronto deban moverse por su barrio"

• "Tenemos planeadas muchas actividades, muchas en el local social, que ofrece muchas posibilidades"

Bastantes comisiones de fiestas y colectivos vecinales del municipio no han visto bien la prohibición del Ayuntamiento de Cartagena de cualquier tipo de actividad de ocio durante el verano en barrios y diputaciones. Molero también es de la opinión en que algunas de ellas se podían haber organizado, "*y más nosotros teniendo un espacio tan grande y al aire libre como es la plaza de María Auxiliadora, en el que se pueden fijar las medidas de seguridad sanitaria a la vez que se desarrolla una actividad controlada. Se entiende la medida municipal, pero si la situación se prolonga habrá que buscar soluciones*", concluye.

VISITA DE LADRONES

Las novedades también abarcan a la seguridad del local con rejas en las puertas principales, ventanas y ascensor. El desencadenante fue un robo sufrido en la oficina de la asociación de vecinos durante la pandemia. Los ladrones accedieron por una ventana, forzaron un cajón y se llevaron el dinero que allí se encontraba.

Carlos Illán Ruiz

PROHERSO
PROMOCIÓN Y CONSTRUCCIÓN DE EDIFICACIONES
C/ RÍO SIL, 13 - LOS DOLORES - Telfs. 968 51 26 81 - 608 86 27 64

Escuela de Fútbol Santa Ana

Equipo de Liga Nacional Juvenil

Temporada 2020/21

ECOFISE
ASESORÍA CONTABLE, FISCAL, LABORAL Y JURÍDICA
GESTIÓN DE EMPRESAS SEGUROS GENERALES
Calle del Suspiro, 6 - bajo - CASTILLITOS - LOS DOLORES
Telfs. 968 513 413 - 601 193 475 - Fax: 968 126 017
E-mail: info@ecofise.com - Web: www.ecofise.com

CLIMATIZACIÓN
INSTALADOR AUTORIZADO POR LA DIRECCIÓN GENERAL DE INDUSTRIA, ENERGÍA Y MINAS
Miguel Torres
¡Por nuestros trabajos nos conoceréis!
Plaza Juan Calero, núm. 1 - Los Dolores - Telf. 968 50 30 47
contacto@migueltorresclimatizacion.com
www.migueltorresclimatizacion.com
TRABAJAMOS CON PRIMERAS MARCAS
Empresa especializada en sistemas de climatización por conductos
Trabajos de ventilación mecánica controlada en bajos, sótanos y oficinas
Instalaciones y mantenimiento técnico
Su empresa de confianza para el aire acondicionado
Máximo detalle en la calidad y diseño de las instalaciones
Servicio técnico y mantenimiento

Alerta con 'las mimosas'

Se trata de mujeres que se aproximan con mimos y palabras cariñosas, principalmente a hombres de avanzada edad, en una estratagema para hurtar colgantes y otros objetos. Hay casos por la geografía nacional y comenzaron a darse a conocer en la Región de Murcia desde el año 2017 con actuaciones en Jumilla y San Pedro del Pinatar que saltaron a la luz pública. Después han proliferado por la comarca. El pasado año actuaron en Portmán con el también llamado 'abrazo cariñoso' y en el presente 2020 ya hay casos denunciados en el municipio de Cartagena, habiéndose registrado cuatro arrestos en Los Belones.

Estas mujeres, por lo que hemos podido conocer, no se lanzan a la acción callejera hasta que no han logrado una buena formación con sus compañeros de cómo coger objetos de una persona sin que ésta se dé cuenta. Luego viene aplicar las pautas fijadas para este tipo de timo:

1º Hablar con la víctima en tono afectivo, ya sea preguntando por la hora, interesándose por una dirección, pidiendo firmas para una campaña, con gestos de gratitud o en tono cariñoso (de ahí lo de 'mimosas') ofreciendo, incluso, favores sexuales
2º Observar donde tiene los objetos de valor
3º Abalanzarse de forma cariñosa y extender los brazos hacia el lugar del cuerpo de la víctima donde está el objeto de valor
4º Apropiarse del objeto en tiempo mínimo y enseguida marcharse

Por lo general, son mujeres a quienes un hombre espera en una zona próxima para escapar del lugar por si la persona hurtada se da cuenta no estar a su alcance, aunque lo habitual es que la mayoría de sus víctimas no se dé cuenta hasta llegar a casa.

Efectuando una búsqueda en internet, se puede ver que cada vez su presencia está en más ciudades y es más habitual. Las cadenas del cuello son los objetos más 'golosos', pero también hay casos de pulseras, relojes y teléfonos móviles. Así, hay denuncias en Segovia, Mieres, Madrid, Toledo, Ciudad Real, Santa Pola, Valladolid, etc. Algunos son llamativos, como una mujer que en Huesca fue arrestada y se le imputaron ocho hurtos por este sistema, pero especialmente el de una joven de 20 años de edad que en Zaragoza fue artífice de 25 timos… que se conozcan.

Cara invasión de carril en rotonda. El juzgado de primera instancia número 2 de Cartagena condenó a un conductor y a Línea Directa Aseguradora a pagar 6.123 euros y 1.243 euros, más intereses, a las dos personas que resultaron dañadas por un accidente que tuvo lugar el 5 de junio de 2019 cuando un turismo que iba por el carril interior de una redonda invadió el exterior al querer salir de la circular. No conforme, el condenado recurrió la resolución ante la Audiencia Provincial, que confirma la sentencia y puntualiza que fue "*una colisión por alcance, pero debida a un cruce en la trayectoria*", exponiendo que el denunciante circulaba por el carril interior, desde el que decidió abandonar la rotonda realizando una maniobra "*con absoluto desprecio hacia los vehículos que circulaban por el carril exterior de la rotonda*", interfiriendo así la trayectoria del turismo en el que viajaban las dos personas demandantes. También se añade que no cabe apreciar culpa alguna en el otro conductor, rechazando lo expuesto en el recurso respecto a que debían desacelerar para facilitar la salida del otro coche, ya que gozaban de preferencia y fue el ahora condenado el que se cruzó en la trayectoria de forma "*inesperada*", no pudiendo evitar el otro conductor la colisión.

Extraviado con final feliz. La Policía Local de Cartagena auxilió en la tarde del 6 de julio a un hombre de unos noventa años de edad, que se encontraba desorientado por la Barriada de Hispanoamérica. Los agentes acudieron tras recibir aviso de los vecinos alertando de la persona extraviada y posteriormente le acompañaron hasta su domicilio. Se había perdido días antes en el Polígono de Santa Ana. Desde el cuerpo policial cartagenero se recuerda la importancia de que las personas de edad avanzada vayan siempre acompañadas, en aras de conseguir una mayor seguridad para ellos.

Tranquila noche de San Juan en el Polígono Santa Ana. La Entidad de Conservación informa que, gracias al enorme despliegue de los dispositivos de Guardia Civil, Policía Local y de la propia empresa de seguridad privada, se superó sin problemas una noche que hace unos años fue foco de incidentes. "Este año como novedad, se procedió a tareas de limpieza y desbroce, especialmente en el Parque de los Exploradores, se refrescaron zonas verdes susceptibles de ser quemadas, se retiraron más del 80% de las papeleras para evitar actos vandálicos, se reforzó la seguridad en todo el perímetro del residencial, con cierre anticipado de los accesos y se potenció el personal de seguridad privada con 7 efectivos", indican desde la Entidad, que aprovecha para felicitar el comportamiento de vecinos, la efectividad de los operativos policiales y el trabajo del personal de jardinería, limpieza y mantenimiento.

Lanzamiento de huevos. La noche de San Juan resultó muy tranquila en casi todo el municipio. Entre las actuaciones policiales cabe destacar tres hogueras en las que actuó la Policía Local, impidiendo su encendido al estar prohibidas este año por decisión del Ayuntamiento. Respecto a incidentes en los barrios de Cartagena Norte, lo más reseñable fueron las quejas de vecinos por lanzamientos de huevos en Los Dolores.

Sorprendido con un arma en el coche un hombre que era reclamado por la justicia. Agentes de seguridad ciudadana de la Policía Local intervinieron un revólver de aire comprimido sin licencia en la mañana del 24 de julio, a las 12.30 horas, al conductor de un vehículo, de 38 años de edad, que se encontraba en la avenida de Juan Carlos I. También portaba una pequeña cantidad de sustancias estupefacientes. Dada la situación, los agentes procedieron a solicitar los antecedentes del conductor, constando en vigor una reclamación judicial, por lo que fue trasladado a Comisaría de Policía Nacional

Decena de denunciados por practicar la venta ambulante. La unidad de mercados de la Policía Local sigue vigilando la legalidad en los mercadillos semanales, sancionando a los que no cumplen con la ordenanza municipal, como sucedió este reciente verano cuando en un día multaron a diez vendedores en Los Dolores. Las denuncias se han realizado de acuerdo con lo dispuesto en el Artículo 41 donde se especifica a los comerciantes, que a los efectos de esta Ordenanza y de acuerdo con la Ley 3/2014, está totalmente prohibida la venta practicada fuera de los perímetros y/o lugares autorizados. Con motivo de la situación actual provocada por la crisis sanitaria del Covid-19, los agentes han intensificado la vigilancia sobre el cumplimiento de los perímetros establecidos, así como el cumplimiento de las medidas sanitarias establecidas.

Anuncian la policía de barrio. La alcaldesa, Ana Belén Castejón, apuntó, durante la incorporación este verano de 44 nuevos agentes a la Policía Local, que la plantilla superará los trescientos efectivos, "*un número considerable y que nos va a permitir cumplir el compromiso que adquirimos desde el gobierno municipal de poner en marcha la figura del policía de barrio, ese agente local más cercano*".

RECICLAJES
AGUMAR

TL: 968 60 82 60
GUMARTRANS
Tlfs: 609 86 26 49 – 608 66 97 19

Portacoches

Vehículos Clásicos
Agumar

679 10 82 41
Autovía Murcia - Cartagena - Salida 171

La AVV Polígono, en la unión regional

La Asociación de Vecinos del Polígono Santa Ana ha formado parte de los colectivos que han constituido la Unión de Asociaciones, Plataformas y Colectivos de la Región de Murcia, de la que en esta puesta en marcha asume la vicepresidencia. En la imagen se observa al presidente del Polígono, Pedro Luis Ros Alcaraz, en primer lugar por la izquierda del lector.

Una comisión decidirá la reapertura de los locales sociales valorando sus actividades

El Ayuntamiento de Cartagena ha puesto en marcha un procedimiento de autorización para retomar las actividades en los locales sociales municipales, donde las asociaciones de vecinos gestoras de estos espacios deben presentar de forma telemática una ficha detallada sobre cada una de la actividad a desarrollar, que serán valoradas por una comisión mixta formada por funcionarios municipales, entre ellos, un médico, y por representantes de las federaciones de colectivos vecinales, de mujeres y de mayores. Después, la comisión valorará si se cumplen las medidas de protección y seguridad para evitar posibles contagios por coronavirus. "*Y caso ser aprobada, los usuarios de la actividad presentarán una declaración responsable*", expone el concejal Diego Ortega. En dicha declaración, se comprometen a implantar en los locales sociales las medidas preventivas frente al Covid-19 y se responsabilizarán de todas las medidas adoptadas hasta el momento.

Alcohólicos Anónimos cumple 85 años

Bill W., un hombre de negocios adicto a la ingesta de bebidas alcohólicas, logró, tras varios intentos, permanecer sin beber durante un tiempo. Entonces buscó a otro alcohólico para compartir la experiencia y observó que sus deseos de consumo disminuían cuando trataba de ayudar a otros ebrios a permanecer sobrios. Sucedió en 1935 en Estados Unidos y ahí se sitúa el origen de un colectivo que en la actualidad abarca a más de ciento quince mil grupos locales en el mundo y que se estrenó en España en 1955, donde la cifra supera los seiscientos, entre los que figura el 'Grupo 12 pasos' de Los Dolores, con sede en la parroquia del Cristo de la Salud. Estos colectivos no efectúan campañas de promoción para captar integrantes, lo que ofrecen es ayuda a los 'borrachos' para que recuperen la sobriedad y todo efectuado desde el más rígido anonimato de las personas afectadas. También indicar que existe un comité de distrito que abarca a la comarca de Cartagena, cuyo teléfono de contacto es 968 31 00 32, siendo el correo electrónico: IP-distrito@area15-aa.org

Distinción cofrade minera a Juanjo Carrillo

Nativo de la Barriada de Hispanoamérica y actual vecino de La Unión, Juan José Carrillo Sánchez recibió la insignia de plata de la Cofradía del Cristo de los Mineros, la cual le fue entrega por el alcalde, Pedro López. La base de este reconocimiento está en la labor altruista que lleva a cabo con la grabación de innumerables eventos que tienen lugar en el municipio, incluidos los desfiles pasionarios y otros actos de la familia procesionista. El agasajado expresó que esta distinción le hace "*mucha ilusión*" y que se la dedica a su familia y a su esposa, Juani. **Foto: Antonio Meroño 'Jayam'**

De paso

Buzón de los lectores: **elpuentedehoy@gmail.com**

El Retiro y los conductores ya disfrutan de alumbrado

La concejalía de Infraestructuras, con una inversión de 16.000 euros, instaló once luminarias LED en las Casas del Buen Retiro y su entorno que han sido bien acogidas por los vecinos y conductores de los barrios de Cartagena Norte, al tratarse de un tramo muy utilizado por los vehículos, en especial el cruce con San Cristóbal y en el que da acceso al Camino del Sifón, un 'punto negro' de accidentes y que ahora está iluminado con un proyector de potencia. Cabe recordar que hace más de seis años el Ayuntamiento anunció que ahí iría una redonda de la que no se ha vuelto a saber. Infraestructuras también ha instalado ahora farolas en el tramo que transcurre entre la Vía Verde y la rotonda de acceso al Polígono Santa Ana.

Quejas por el exceso de velocidad en la calle Paraguay

La agrupación Norte del PSOE en Cartagena recibió multitud de quejas de vecinos de la barriada Hispanoamérica alertando de este problema generado por automóviles y motocicletas, lo que supone un riesgo para los peatones, siendo muy peligroso incluso el cruzar por el paso de peatones. El secretario general de la agrupación Norte, Pedro Emilio Conesa, junto a miembros de su ejecutiva, visitó el lugar, donde recogieron las solicitudes de los vecinos para la instalación de alguna medida que haga reducir la velocidad a los vehículos tales como resaltos o bandas sonoras.

Eliminarán las fosas sépticas en las Casas del Pino

La Junta de Gobierno Local del Ayuntamiento aprobó el 26 de junio las obras para instalar red de saneamiento en estas viviendas de la diputación de El Plan, las cuales no disponen de una red de aguas residuales, lo que obliga a los vecinos a recurrir a fosas sépticas. Los trabajos, por un importe de 107.929,76 euros, tienen un plazo de ejecución, tras la firma de replanteo, de un mes.

Obras contra las inundaciones en la avenida San Juan Bosco

La Junta de Gobierno dio en julio luz verde a la renovación de la red de saneamiento y abastecimiento en la avenida San Juan Bosco, por valor de 203.000 euros, que se acometerá con cargo al superávit del servicio de agua. "*Permitirá solucionar los problemas de inundaciones que llevan años sufriendo las viviendas y calles de esta zona, además de renovar la red de saneamiento que en los últimos años tiene frecuentes atascos que impiden la correcta evacuación de las aguas residuales y la generación de olores en la zona*", informó la vicealcaldesa, Noelia Arroyo. Esta actuación supone la modernización del servicio de agua que se presta desde el Ayuntamiento, sustituyendo las tuberías de fibrocemento por unas más modernas de fundición dúctil que evitarán roturas. Después se renovará el asfaltado de las calles y las aceras, con la intención de ampliarlas para mejorar su accesibilidad.

Cierre del Parque de los Exploradores

La junta de Gobierno de la Entidad de Conservación del Polígono Santa Ana y la gerencia se reunieron en julio con el concejal de Descentralización y Participación Ciudadana, Diego Ortega, para oficializar la colaboración para el cierre perimetral del parque situado al norte de la barriada. Así se da cumplimiento de ejecución a lo acordado por los vecinos en la asamblea general del Polígono de Santa Ana celebrada en junio de 2019. Las obras, que están previstas para este mismo año, tienen como objetivo reducir el deterioro de las instalaciones y mejorar el entorno.

22 viviendas protegidas en Hispanoamérica

La vicealcaldesa de Cartagena, Noelia Arroyo, y el consejero de Fomento e Infraestructuras, José Ramón Díez de Revenga, visitaron estos inmuebles, donde se ha aprovechado para explicar el nuevo modelo de VPO (Viviendas de Protección Oficial) que permite el uso de la declaración responsable para obtener la calificación correspondiente. Este nuevo modelo supondrá un fomento de la construcción de este tipo de viviendas ya que incluye una reducción y agilización del procedimiento administrativo. Esta promoción de la Barriada Hispanoamérica consiste en un edificio de 22 viviendas de 3 dormitorios y 2 baños con una superficie útil media de 78,42 metros cuadrados, plaza de garaje y trastero cada una de ellas. Cuenta también con una piscina de uso comunitario. El precio medio de venta está en 117.283 euros y para la ejecución ha sido necesaria una inversión de 1.160.000 euros.

Las cadenas de alimentación, en plena competencia por captar clientes de Cartagena Norte

Las grandes empresas de este sector forman parte del reducido club que no se ha visto afectado por la crisis del coronavirus e, incluso, han aumentado sus beneficios en esta etapa. Los vecinos de nuestros barrios están viendo en los últimos meses como estas cadenas están llevando fuertes inversiones en la zona, donde existe un alto potencial de clientes con unos treinta mil residentes. Primero fue Mercadona hace unos meses el que amplió su establecimiento en Los Dolores, lo mismo que ha llevado a cabo Consum en la gasolinera de la antigua N-301, estando ubicado enfrente de donde Más y Más ha levantado un nuevo supermercado que amplía su apuesta por este área junto al que mantiene en la Barriada de Hispanoamérica. Muy cerca, en la Media Sala, ha sido Lidl el que ha derribado su anterior establecimiento y está levantando uno de dos plantas. Cabe recordar que Upper, Aldi, Día y el pequeño comercio, además de los mercadillos semanales de Los Dolores (jueves) y San Cristóbal (domingos) siguen siendo otras opciones para las compras alimentarias de los vecinos.

Nueva pérgola en el Polígono Santa Ana

El renovado servicio de jardinería contratado por la Entidad de Conservación ha llevado a cabo diversos trabajos como esta instalación en la plaza Badem-Powell y el podado de palmeras.

Deficiente carril-bici

El colectivo 'MoviliCT por tu salud' ha efectuado varias salidas urbanas con motivo de la 'Semana europea de la movilidad 2020', en las que ha señalado y divulgado las numerosas carencias que tiene Cartagena para transitar en bicicleta y para personas con movilidad reducida, acusando al Ayuntamiento de no responder a estas necesidades y de incumplir los compromisos que adquieron con la Unión Europea al inscribirse en la 'semana de la movilidad'. En lo que afecta a nuestra zona, indican que faltan conexiones del carril-bici (además de una ruta segura con el centro de la ciudad) y aceras más amplias.

El primer pleno de la Junta Vecinal de Los Dolores en 2020 distribuye 136.000 euros

La primera sesión celebrada desde el 20 de diciembre de 2019 tuvo lugar en el local social de la calle de Alfonso XIII el pasado mes de julio y en ella salió adelante la inversión de 109.000 euros del presupuesto de 164.000 euros con que cuenta para obra y mantenimiento, además de 27.000 euros destinados a subvenciones a los colectivos y entidades de la zona.

Entre las inversiones figuran:

– Suministro recibido en obra de valla metálica de iguales características a las ya existentes en plaza de la Hormiga con calle Corregidor en Barriada de Hispanoamérica.

– Suministro y colocación de caucho continuo en colores para reunificación de juegos en plaza Infanta María Cristina en la calle Jardines de Los Dolores.

– Suministro de mobiliario urbano en plaza Trinidad en Los Dolores, plaza calle Pino Carrasco en la barriada de San Cristóbal y plaza Infanta María Cristina.

– 40 papeleras en diversos puntos de la diputación de El Plan.

– 8 bancos en el exterior del área deportiva en Castillitos en y el área infantil plaza calle Pino Carrasco en San Cristóbal.

– Suministro y colocación de 20 espejos viales para poder subsanar las necesidades de visibilidad.

Quejas por estacionamientos indebidos

Un vecino ha remitido a esta sección una fotografía para pedir que los conductores particulares que van al banco que está situado en la esquina y de furgonetas de carga y descarga no dejen sus vehículos en la salida de la calle José Antonio hacia la plaza del Tulipán, "*pues es habitual que dejen bloqueado un carril y los otros coches tengan que hacer maniobras para pasar por el que queda libre*", indicando que tiene constancia de que esta situación ha generado algún conflicto. "*Ahí no se pueden dejar los vehículos por muy poco tiempo que sea*", remarca.

Plagas de ratas

Residentes de la calle de la Vía de Los Dolores denuncian una presencia masiva de estos roedores cerca de sus viviendas, en concreto, en el descampado situado entre esta zona y el muro del Polígono Santa Ana. "*Es un problema que tenemos desde hace unos seis años y que varias veces hemos notificado al Ayuntamiento. Hace más de un año, un vecino puso una denuncia contra Urbincasa por las montoneras de tierra que tenía en el terreno y la empresa las esparció. Después estuvimos unos meses tranquilos, pero han reaparecido y en mayor número. Incluso, algunos hemos tropezado con algunas de ellas cuando vamos andando*", expone el remitente, quien pide una actuación de las autoridades contra este problema. Otra denuncia sitúa otra plaga en el lateral del colegio Vicente Medina.

Listado de deficiencias detectadas por MC

La formación política criticó la paralización durante siete meses de la junta vecinal, indicando que no recurrió a la opción de reuniones telemáticas para celebrar los plenos, denunció su vocal Rafael Rodríguez, quien aseguró que su partido ha estado recabanco durante ese tiempo "*las carencias detectadas con las que tienen que convivir a diario los residentes*":

- La peligrosa torreta eléctrica ubicada en la calle Río de la Plata por la que transitan numerosos vehículos a diario, y que acarrea un peligro considerable desde hace años.
- El acondicionamiento de la carretera que conduce al camino del Sifón a la altura de las casas del Retiro.
- El traslado del paso de peatones en la calle Tibidabo.
- La limpieza y mantenimiento del castillo del Marqués de Fuente Sol, conocido en Los Dolores como El Castillito, que sufre abandono en sus jardines, lo que ha generado una plaga de ratas.
- El arreglo del muro del Huerto de las Bolas.
- La eliminación de las orejeras de la calle Alfonso XIII de Los Dolores.
- El estudio del acondicionamiento de la calle Subida al Plan y Los Dolores.

MC presentó 12 iniciativas en el Pleno celebrado en julio por la Junta Vecinal. Entre las que prosperaron figuran instar al Ayuntamiento a retomar la limpieza y a acabar con la plaga de ratas en la finca de El Castillito, pedir que sean reemplazadas por pintura 'las orejeras o quesitos' de la calle Alfonso XIII y la que afecta al Huerto de las Bolas, que tuvo un respaldo unánime de votos. Se solicitará al Ayuntamiento la reparación del muro y de retomar el plan director de rehabilitación y uso del parque que comenzó a gestar en 2016 y que después se paralizó. Entre las mociones rechazadas se encuentran retomar el proyecto de la etapa de Jose López como alcalde para el cruce de El Retiro con el Camino del Sifón y la de soterrar la línea eléctrica para eliminar la torreta de la calle Río de Plata.

¿Dónde empieza Los Dolores?

Desde hace seis años no se sabe. Ángel Valverde, cronista oficial dolorense, recordó en el pasado mes de noviembre, durante la presentación de su novena 'Crónica gráfica', que ese tiempo lleva el barrio sin cartel en el acceso desde Cartagena. Entonces, la edil María Casajús dijo que se repondría. Nueve meses más tarde, el vocal Antonio Valverde Artés recordó en el pleno de la junta vecinal que seguía sin ser instalado. La presidenta, Julia Otón, informó que desde la concejalía le han indicado que se pondrá en breve.

Una APP en la lucha contra el olvido

Alumnos del instituto de Los Dolores presentaron a los usuario de AFAL una aplicación informática para teléfonos móviles que ayuda a las personas que sufren alzhéimer a mantener sus capacidades cognitivas

Las instalaciones de la Asociación de Familiares y Amigos de enfermos de Alhzeimer y otras patologías de Cartagena y Comarca acogieron un encuentro en julio de algunos de sus usuarios y profesionales con Juan Aledo, Julio Abril y Juan Antonio Cortado, alumnos de primer curso del bachillerato de investigación del IES San Isidoro, quienes estuvieron acompañados por su tutor, Alfonso Aniorte. También participó el gerente de AFAL, Raúl Nieto.

El objetivo era presentar una APP que han desarrollado los estudiantes y que, entre otras funciones, ayuda a las personas que padecen la enfermedad de Alzheimer a mantener sus capacidades cognitivas a través de actividades de cálculo, atención, relaciones, imágenes o pequeñas operaciones ejecutivas, a fin de mantener su memoria y ralentizar el proceso degenerativo. "*Con la realización del proyecto, nos hemos dado cuenta de la cantidad de necesidades que hay sin cubrir*", expresa uno de los alumnos del proyecto.

Desde AFAL se destaca *"la inestimable labor de Alfonso Aniorte, profesor asociado de la Universidad Politécnica de Cartagena, quien con una dilatada actividad de la promoción del desarrollo tecnológico en personas con discapacidad, se ha convertido en un referente en la comunidad educativa en el desarrollo de nuevas tecnologías*".

"*La utilidad de las aplicaciones móviles para los mayores será una realidad a corto plazo*", expresa el profesor.

Este tipo de iniciativas suman en la mejora de la calidad de vida de los mayores y de los cuidadores de entidades como AFAL en pos de mantener la calidad de vida de los enfermos que padecen alzhéimer.

Los profesionales que trabajan en la entidad, los usuarios y sus familiares agradecieron tanto a los estudiantes como a su tutor que hayan colaborado con este proyecto en la mejora de la calidad de vida de las personas afectadas con enfermedades neurodegenerativas. Por su parte, desde el centro docente se apunta que fue una experiencia "*muy instructiva*" y agradecen que hayan podido conocer las instalaciones, el compartir alguna actividad con los usuarios y la fenomenal atención que recibieron en todo momento.

Solidaridad trenzada

Lucía Zamora Navarro dona su larga cola de pelo a la Asociación Española Contra el Cáncer

La joven dolorense, de 16 años de edad y alumna de Salesianos, ha donado su trenza de más de treinta centímetros de longitud a la AECC, que incluirá este pelo en el material para la elaboración de pelucas que se entregan a aquellos que sufren alopecia durante tratamientos de quimioterapia. Lucía forma parte de un núcleo familiar muy solidario con diversas causas, como la donación de sangre, en la que sus padres Gaspar y Rosario son donantes, y ella ha heredado ese espíritu de pensar en los demás.

El Narval 'derriba' muros

El colegio del Polígono Santa Ana habilita clases en el patio bajo carpas y retira ventanas de su edificio para reducir el riesgo de contagio de sus alumnos al evitar espacios cerrados

LOS CENTROS DOCENTES DE LA REGIÓN DE MURCIA se han tenido que adaptar a las normas divulgadas por la consejería de Salud para el inicio del curso, a las que se unen las adoptadas por cada centro en pos de elevar al máximo la seguridad de sus alumnos frente a la amenaza del Covid-19. En algunos se ha dado más de 'una vuelta de tuerca', como es el caso del Colegio Narval, que se ha convertido en innovador en este terreno.

"*El pasado 11 de junio se creó una 'comisión covid' en el centro, que de forma inmediata empezó a trabajar en adaptar las instalaciones a las medidas decretadas por la consejería de Salud. Sin embargo, en un claro ejemplo de responsabilidad, se trató de responder a una pregunta: ¿Qué más podemos hacer? A partir de ahí se gestó todo, aprovechando también que dentro de este grupo está el padre de un alumno que es pediatra en el hospital de la Arrixaca y especialista en salud medioambiental, el doctor Juan Antonio Ortega, quien comenzó efectuando unos consejos que han terminado por convertirse en un proyecto innovador*", explica Guillermo Parrón, presidente del Colegio Narval.

Ortega expuso que el virus tiende a expandirse más rápido en espacios cerrados, "*por lo que se decidió buscar el aire libre y el objetivo es impartir, como mínimo, el cincuenta por ciento de las clases fuera del aula*", expone Parrón. Para ese fin, se habiiltaron dos grandes carpas (capacidad para acoger dos o tres clases a la vez) y se ha solicitado permiso al Ayuntamiento de Cartagena y a la Entidad de Conservación del Polígono Santa Ana "*para hacer uso del Parque de los Exploradores y del paseo Palermo*", indicando la dirección que también la asociación de madres y padres ha adquirido doscientos taburetes portátiles para su uso en espacios abiertos. "*Dado el entorno del Colegio Narval, disponemos de zonas verdes próximas que son importantes en este proyecto, para el que tratamos de impartir el mayor tiempo posible al aire libre*", añade.

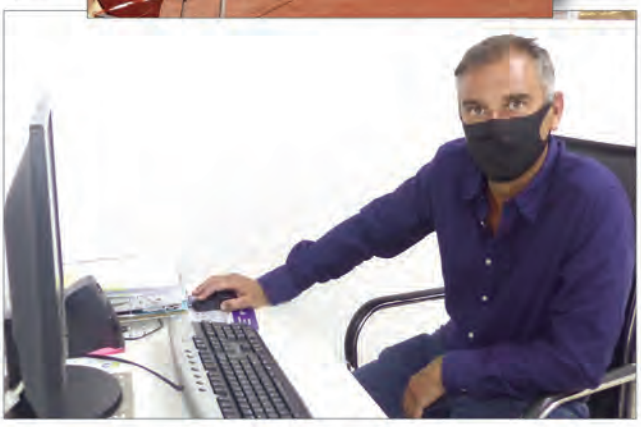

Las aulas tienen la capacidad de acoger un máximo de veinte alumnos y, dentro de un sistema rotatorio, los alumnos de Infantil harán uso de este sistema 5 días a la semana, 4 lo harán los de Primaria, 3 los de ESO y 2 los de Bachiller.

Las actuaciones no quedan ahí, pues también han quitado todas las ventanas de las aulas "*para que circule libremente el aire, por lo que también las puertas estarán abiertas. Hay que conseguir una ventilación natural*", señala el director. Este innovador proyecto no sólo conlleva un esfuerzo personal, sino también económico, pero el objetivo merece la pena. "*Sabemos que el riesgo cero no existe y que, en gran parte, los contagios son una lotería, pero nosotros debemos poner todo los que esté en nuestra mano*", manifiesta Guillermo Parrón.

El Colegio Narval cuenta con mil quinientos alumnos y cien profesores distribuidos en cuatro líneas de enseñanza: Infantil, Primaria, ESO y Bachiller.

GRÚAS SÁNCHEZ Y GRÚAS NAYCA
SE HAN UNIDO PARA CREAR
ASI 24h.
Asistencia Integral
Recogida de vehículos, mecánica rápida, trámites burocráticos...
Telfs. 968 10 24 44 - 968 53 45 97
Base en calle Riga, 19 - POLÍGONO CABEZO BEAZA

DISTRIBUCIÓN, INSTALACIÓN Y SERVICIO DE AGUA PARA DISPENSADORES
Disber Los Dolores
Romen FACTORY
LOS MEJORES PRECIOS
C/ Alfonso XIII, 55 - LOS DOLORES - 30310 CARTAGENA
disberlosdoloressl@hotmail.com
Tlfs. 968 51 25 37 - 627 531 606

Nuevo curso con la novedad del grado en Odontología en bilingüe

El campus de Los Dolores ofrece este año una enseñanza bimodal y ha mejorado las prestaciones tecnológicas de sus instalaciones

LAS CLASES EN EL CAMPUS DE LOS DOLORES de la Universidad Católica San Antonio en Cartagena comenzaron el 21 de septiembre de forma escalonada, incluyendo como principal novedad que una semana más tarde iniciaron su formación los alumnos de primer curso del grado en Odontología en bilingüe que se imparte en la comarca. La implantación de esta nueva titulación, de cinco años, supondrá un incremento de estudiantes, especialmente internacionales, por lo que la UCAM durante este curso realizará un esfuerzo de ampliación de equipamiento en sus edificios.

La universidad ha programado para este nuevo curso un modelo de enseñanza bimodal que engloba las modalidades 'online,' presencial y semipresencial, para lo que adapta los recursos físicos y virtuales más avanzados, así como la presencialidad adaptada con rotación de grupos en el aula. Así se garantiza el cumplimiento de las medidas vigentes de seguridad y el desarrollo de la planificación docente con todas las garantías de calidad.

La UCAM ha instalado cámaras en todas sus aulas para que los estudiantes que no puedan asistir sigan las clases en tiempo real. Destaca también la incorporación de wi-fi 6 en el campus, con mejor conexión a un número mucho mayor de dispositivos, pudiéndose descargar datos a máxima velocidad, lo que dará un uso más fluido de programas remotos, la posibilidad de utilizar realidad virtual y aumentada o el visionado en 'streaming' en alta definición. Además, los alumnos tendrán licencias de Microsoft 365 para sus dispositivos para fomentar el trabajo en equipo, siendo posible utilizarlas en la 'nube' de forma colaborativa, como ya hacen con Google Suite.

Protocolo de seguridad

La UCAM ha elaborado un protocolo con las medidas de seguridad más adecuadas para que sus campus tengan las máximas garantías posibles frente al coronavirus. Engloba diferentes medidas como la disposición de señalética por todo el campus que facilitan el mantenimiento de la distancia de seguridad y cartelería con un decálogo de recomendaciones higiénicas tales como el uso obligatorio de la mascarilla, la limpieza de manos, entre otras, con el objetivo de evitar contagios de covid-19. Al tiempo, se han realizado test serológicos a todos los profesores y personal de administración y servicios.

Destaca también una sala ubicada en el campus dedicada exclusivamente por si se detectaran casos sospechosos de haber contraído el virus y que serán evaluados por profesionales sanitarios. De esta manera la UCAM trabaja como un centro activo para cortar la propagación del virus.

UCAM Cartagena impartirá este curso, junto a Odontología bilingüe, los grados en Enfermería, Fisioterapia, Ciencias de la Actividad Física y Deporte, Criminología, Educación Infantil y Primaria además de los estudios simultáneos de CAFD y Fisioterapia, y de CAFD y Educación Primaria. Por su parte, los alumnos de los grados en Derecho, Ingeniería Informática, Administración y Dirección de Empresas, Psicología, Marketing y Turismo, y de los másteres en Acceso a la Abogacía y Formación del Profesorado de español como Lengua Extranjera, todos de UCAM Online, desarrollarán los exámenes presenciales en la sede de la ciudad portuaria.

La décima universidad de España más valorada por sus alumnos

El informe 'StuDocu World University Ranking' se basa en indicadores como reputación académica, estudio a distancia, calidad de los recursos, cultura del deporte, seguridad, etc. En el estudio han participado más de 100.000 estudiantes de 1.500 universidades de Europa, Estados Unidos, Canadá, América Latina y Oceanía, que han calificado su experiencia en la universidad donde se forman o han realizado sus estudios.

Este ránking coloca a la UCAM como la universidad de la Región de Murcia más valorada por sus estudiantes, la décima de España y la número 162 del mundo, con una puntuación global de 8´4 sobre 10.

La Universidad Católica de Murcia destaca especialmente en la categoría de Deportes (con una puntuación de 9'4) y Seguridad (9'1). Además, cuenta con una nota superior a 8'5 en Investigación y Desarrollo, Ubicación e Instalaciones y Accesibilidad. Una de las conclusiones principales de este estudio es que los estudiantes se manifiestan proclives a recomendar la universidad a terceros. José Luis Mendoza García, director de Relaciones Institucionales de la UCAM, ha destacado que "*es un resultado excelente y motivador para la institución al tiempo que ha mostrado su agradecimiento a los estudiantes por la confianza que depositan en la misma y que se ha visto de nuevo reflejada en el alto número de matrículas formalizadas para este nuevo curso*".

UCAM - Campus de Los Dolores

La Organización Mundial de la Salud ha señalado al 2020 como Año Internacional de la Enfermería. Con motivo de esta celebración, el campus de la Universidad Católica San Antonio en Los Dolores ha acogido diversas jornadas sobre variados temas de salud dentro de los terceros 'Encuentros de recursos sociosanitarios de apoyo al paciente' que la UCAM ha organizado dirigidos a los estudiantes del grado de Enfermería. Debido al valor que tienen para la sociedad, ofrecemos unas referencias a estas charlas, que ha escrito Pablo González Pérez-Crespo.

Los ostomizados destacan el desconocimiento de esta solución quirúrgica

La Asociación de Ostomizados enseñó a los alumnos de Enfermería las características de la bolsa que tienen que llevar y las recomendaciones en el trato y en la forma de afrontar la vida tras esta cirugía. Cabe recordar que la ostomía es una solución quirúrgica que supone una apertura al exterior de un órgano del sistema digestivo, urinario o respiratorio.

El vicepresidente de la asociación en Cartagena, Juan Palomo Sevilla, explicó que los enfermeros "*son muy profesionales, pero podrían mejorar conociendo la enfermedad en todos los ámbitos, en los centros de salud, en urgencias, en todas las plantas, porque tenemos un serio problema cuando vamos a urgencias, que la mayoría no pueden tratarlos porque desconocen lo que es la ostomía y el tratamiento que lleva*". Se dieron a conocer las causas que llevan a practicar una ostomia, las implicaciones que tiene el llevar una bolsa para orina o heces y la importancia que tiene practicar deporte incluso para fortalecer la pared abdominal, con el fin de que los futuros enfermeros no sólo mejoren su trato con estos pacientes, sino que también puedan transmitir esos conocimientos a otros compañeros. Precisamente, la UCAM oferta un titulo propio de Máster de Enfermería de Práctica Avanzada en Cuidados a Personas con Ostomías con su cátedra con la Fundación Index.

Astus pide que no se infantilice a los pacientes adultos con discapacidad

Profesionales y usuarios de la Asociación Tutelar de Personas con Discapacidad y su centro especial de empleo de Prolam ofrecieron una charla para que los estudiantes de Enfermería conociesen las buenas y malas experiencias que han sufrido sus usuarios en el ámbito sanitario.

En este sentido, tanto los usuarios como Isabel Rodríguez, responsable de ocio y voluntariado de Astus, pidieron a los futuros enfermeros que tengan "*sensibilidad al tratar a unas personas que tienen muchas capacidades pero tienen limitaciones, pues es importante que estas personas con discapacidad, cuando tengan que ser atendidos por un enfermero, sean los protagonistas de su consulta, le tengan en cuenta y lo involucren en todo el proceso de atención*". También explicó que hay casos "*en los que si se da esa sensibilidad y casos en los que no*" y subrayó que no deberían "*infantilizar, que es en lo que solemos caer con personas con discapacidad intelectual, pensamos que son como niños y no*". El trabajo en el ámbito de la discapacidad puede ser una salida laboral, pues "*en todos los centros de dia tiene que haber uno, especialmente cuando las personas están allí más de media jornada. Eso si, además de la titulación, habría que sumar la experiencia con personas con discapacidad, por ejemplo, a través de voluntariado*".

7.515 nuevos casos anuales de cáncer en la Región, predominando el colorrectal

El trabajador social de la Asociación Española Contra el Cáncer , Víctor Lapeña, explicó a los estudiantes que de los 7.515 nuevos casos de cáncer que hubo en 2019 en la Región, *"el más numeroso fue el colorrectal, que representa el 60% de los diagnósticos en hombres y el 40% en mujeres*".

Santiago Villar, quien a sus 31 años ha superado al cáncer de linfoma, indicó que los futuros enfermeros "*deberían formarse para conseguir ponerse en la piel del paciente, y saber responder a sus necesidades y miedos*", porque, según explicó, "*los profesionales de oncología están muy bien formados, pero en otros servicios falta ese conocimiento que elimine dudas*". También participó en el encuentro Encarna Álamo, superviviente de cáncer de mama, el segundo cáncer con más incidencia en la Región,

Voluntarios de la AECC que han pasado por esta enfermedad destacaron a los estudiantes "*la importancia de la inteligencia emocional para conseguir ponerse en la piel del paciente, y saber responder a sus necesidades y sus miedos*". La coordinadora de Enfermería en UCAM, Magdalena Gómez dijo que el objetivo "*es que los futuros enfermeros conozcan la multitud de servicios que ofrece la AECC como complemento al sistema público de salud, pero también para que sepan tratarlos como los pacientes merecen*".

"El papel de la enfermería en el tratamiento de síntomas en enfermedades raras es clave"

El campus de la UCAM celebró el 'Día mundial de las enfermedades raras' con una charla impartida por el director de la asociación D'Genes, Miguel Ángel Ruiz, quien subrayó el papel que tiene la enfermería en el control y alivio de síntomas de los pacientes de las más de siete mil enfermedades raras que existen, de las que la mayoría no tienen medicación, además de que la enfermería "*es fundamental en la transferencia de conocimientos para realizar curas por parte de familiares*".

Desde D'Genes presentaron a los futuros enfermeros de la UCAM de Cartagena los planes nacionales e internacionales que existen en torno a estas enfermedades, las dificultades ligadas al diagnóstico y en el necesario tratamiento social y psicológico. Por ello, el director de esta entidad recalcó la importancia de un trabajo interdisciplinar, en el que se incluye también el fisioterapeuta y los médicos, y los servicios que ofrece esta asociación como recursos adicionales a los gestionados por administraciones públicas.

Por último, Miguel Ángel Ruiz recordó el trabajo de investigación que este colectivo está realizando de forma conjunta con la Facultad de Enfermería de la Universidad Católica sobre la carga que supone para los familiares los cuidados de estos pacientes, muchos de ellos con discapacidad.

BUSCA LO QUE NECESITAS

Información - Difusión - Promoción
968 31 25 76
608 48 90 63
21DEhoy agenCYA

AQUÍ TIENES LA MEJOR GUÍA DE CARTAGENA NORTE

* Especialidad, empresa, teléfono y número de página donde figuran más datos del anunciante

abogados
33 Esther Guzmán Linares. 649 240 562
38 Sánchez Bustamante. . . 968 940 718

academia de pintura
11 Mónica Ródenas. 968 087 834

aire acondicionado
23 Miguel Torres. 968 503 047

animales
34 Pajarería Navarro. 968 512 189

asador de pollos
14 Pollos asados Lomarín. . 968 530 495

asesorías
22 Cofise. 968 513 413

asociaciones y clubes
11 Asociación de Vecinos Los Dolores
14 Club Deportivo Dolorense
14 Peña Madridista

automóviles
Alquiler de vehículos:
25 Agumar. 968 608 260
Alquiler vehículos época:
25 Agumar. 679 108 241
Chapa y pintura:
40 Alejandro Illán. 968 315 918
39 El Retiro. 968 518 852
13 Carrocerías Otón. 968 311 076
13 J. Inglés. 968 534 281
Concesionario:
1 Renault Automenor. 968 330 300
Desguace:
25 Agumar. 609 862 649
Grúa:
25 Agumar. 609 862 649
13 J. Inglés. 968 534 281
29 Asi 24H. 968 534 597
Mecánica:
12 Bernal-Car. 968 087 556
27 Pergarsa. 968 536 938
1 Renault Automenor. 968 330 300
Neumáticos:
11 Arnau. 968 512 769
Repuestos:
12 Gimo-Sur. 968 518 262
Venta de vehículos:
1 Renault Automenor. 968 330 300
12 Bernal-Car. 968 087 556
27 Pergarsa. 968 536 938

bares - cafeterías - pubs
39 Cervecería Los Jardines 639 680 036
12 Cafeteria Racós. 968 518 936
37 Pub Joker. 968 313 093

bodega - enoteca
16 Bodegas Bernal. 968 512 537

carnicería
12 El Churro-Pol.Sta.Ana. . 968 516 834
12 El Churro-Los Dolores. . 968 536 543

carrocerías
17 Basculantes Ureña . . . 968 312 377

climatización
23 Miguel Torres. 968 503 047

comidas para llevar
14 Pollos asados Lomarín. . 968 530 495
36 Precocinas Don Carlos. . 968 515 171

construcción
Materiales:
14 El Churro. 968 514 789
Obras:
21 Proherso. 968 512 681
Movimiento de tierras:
28 Jumabeda. 968 315 238
Contenedores-Reciclajes:
28 Daysa. 968 315 238

cristalería
13 Cristanova. 968 530 209

dispensadores de agua
29 Disber Los Dolores. . . . 968 512 537

electricista
27 Antonio Hernández. . . . 678 371 097

electrodomésticos
20 Lidergrup. 968 315 375

enseñanza
44 Colegio Narval. 968 126 012
3 San Juan Bosco. 968 511 150
30 UCAM. 968 787 900

fotografía
34 Nubere Fotografía. 636 048 003
14 Montes Foto. 968 121 851
13 Saga Estudio. 968 534 337

fumador
13 Boutique del fumador. . 968 51 22 79

hielo
11 Cubi-Robert. 699 747 309

hípica
24 Club Hípico Maipe. 679 572 690

imprenta
38 Artes Graf. Cervantes. . . 968 505 333

informática
2 Ode 24-Informática. 968 160 200

inmobiliarias
21 Proherso. 968 512 681

juguetería
35 Juguetes Dino. 968 313 170

librería y papelería
15 Don Bosco. 968 512 001
12 Marionetas. 968 517 737
11 San Cristóbal. 968 516 958

panaderías
13 La Deseada. 968 313 981

peluquerías
9 Academia Franchesca. . 868 095 556
Caballeros
15 Peluquería Grego. 968 088 827
11 Peluquería Miguel. 631 576 264
14 Peluquería Polo. 968 513 816

Señoras
13 Cristina García. 968 530 945
14 Marisa Ros. 968 310 332
33 Rebess Unisex. 868 065 868

pescadería
20 Joselito. 968 315 965

prensa
13 Boutique del fumador. . 968 51 22 79
15 Don Bosco. 968 512 001
11 San Cristóbal. 968 516 958

publicaciones
12 Centenario del foot-bal. 608 48 90 63

segunda mano
31 XTraperlo. 644 490 266

seguridad
7 Telma. 968 32 10 99

seguros
20 Allianz. 868 049 591
40 Catalana Occidente. . . . 968 314 472
22 Cofise. 968 513 413
24 Mapfre. 968 534 972

telefonía móvil
2 Ode 24 . . . . . 968 160 200

Por calidad, trato directo y precios consume en tu barrio

Aparecer en esta revista es barato y efectivo.

No tires tu publicidad por los suelos, anúnciate en **el puente**

Teléfonos de interés

Asociación de Vecinos de Los Dolores	968 51 60 21
Asociación de Vecinos Hispanoamérica	968 53 19 21
Asociación de Vecinos San Cristóbal	968 51 12 36
AVV Polígono Sta. Ana	info@avvpoligonosantaana.es
Omita	637 255 989
Ayuntamiento de Cartagena	968 12 88 00
Junta Vecinal de Los Dolores	637 255 989
Concejalía de Descentralización	968 12 88 17
Consumo	968 31 59 92
Entidad Conservación Pol. Santa Ana	
- Oficinas	968 31 44 43
- Local social	968 53 23 63
Bibliotecas Municipales	
- Rafael Rubio de Los Dolores	968 31 28 64
- Polígono de Santa Ana	968 12 68 30
Casino Cultural de Los Dolores	968 51 00 32
Cáritas Interparroquial Los Dolores	667 986 347
Policía Local - Cuartel de Castillitos	968 53 58 74
Policía Nacional	968 32 07 22 - 091
Guardia Civil	968 50 11 17 - 062
Bomberos	968 12 88 88
Centro de Salud de Los Dolores	968 31 31 86
Centro de Salud Polígono Santa Ana	968 51 05 65
Cita previa en centros de salud	968 22 82 50
Hospital Santa Lucía	968 12 86 00
Iglesia de Los Dolores	868 780 888 / 621 203 642
Iglesias del Cristo de la Salud y de San Cristóbal	664 676 727 / 968 51 76 82
Iglesia de María Reina de los Corazones	968 31 23 41 / 609 261 804
Iglesia de María Auxiliadora	968 51 56 86
Emergencias	112
Correos. Oficina de Los Dolores	968 51 02 93
Pabellón de Los Dolores	968 51 40 15
Estación de autobuses	968 50 56 56
Renfe	902 240 202 / 902 43 23 43
Hidrogea (averías)	968 12 26 00
Iberdrola (averías)	902 10 22 10

Buzón de los lectores

A MI VECINO ANTONIO

Con mis versos mejores
buscamos algún destino,
pues te escribo con honores
porque eres el rey de Los Dolores
así como de la asociación de los vecinos.

Sin saber escribir poesía
eres un vecino sincero,
nos ayuda con gran alegría,
muchas gracias por tu compañía
por ello eres un futuro trovero.

Muchas gracias por tus lecturas
escritas con tinta del corazón,
porque tu poesía es cultura
para contar tus propias aventuras
a tus queridos amigos en la asociación.

Poder escribir es un tesoro
también es algo muy profundo,
además eres parte de un coro
con tus versos ricos de oro
porque eres el poeta del Río Mundo.

Escrito por Isidoro Martínez María-Dolores

Obituario

María Pintado Pérez

Vecina de Los Gabatos y esposa de Sebastián Sánchez 'El Torrao', falleció el pasado día 17 de septiembre a los 74 años de edad.

Su esposo, hijos (Isa, Domingo y Juan), hijos políticos, nietos, hermanos y demás familia ofrecerán una misa en su memoria el día 17 de octubre a las 13.00 horas en la parroquia María Auxiliadora. La familia agradece "*las muestras de cariño y apoyo recibidos en estos duros momentos*".

Tomás Ureña Muñoz

Uno de los fundadores de la empresa de carrocerías que actualmente es Basculanes Ureña, falleció el 12 de septiembre en Los Dolores, su tierra y donde contrajo matrimonio con Dolores, con quien tuvo dos hijos que le han dado cuatro nietos y una biznieta. "*Gracias por tu dedicación a esta familia y a esta empresa. Jamás te podremos olvidar*". La familia agradece las numerosas muestras de afecto recibidas.

Tomás y su sobrino Segundo ante un camión Pegaso

De interés

Las bibliotecas municipales adaptan su horario de invierno a la situación del Covid-19

Las bibliotecas que gestiona el Ayuntamiento fijan sus horarios de esta época del año en base a las medidas sanitarias que hay que tomar por la crisis sanitaria. Al uso obligatorio de la mascarilla y el distanciamiento de seguridad, se suma la desinfección de los espacios, hecho que obliga a variar el horario habitual de invierno. Con esta nueva organización el número de horas de apertura al público no se verá reducido, pero sí modificado.

En los casos que afectan a Cartagena Norte, la Biblioteca del Polígono de Santa Ana abrirá una semana de mañana (lunes, miércoles y jueves) y la siguiente de tarde (lunes, miércoles y jueves) en horario de 9 a 15 horas y las tardes de 14 a 20 horas. La biblioteca de Los Dolores, por su parte, se alternará con la de Barrio Peral, siendo el horario de las semanas matinales de 9 a 15 horas y el de las vespertinas de 14 a 20 horas.

Las salas de adultos permanecerán abiertas para estudio y consulta. Se permite el préstamo de documentos pero sigue cerrado el acceso libre al fondo documental. Sólo el personal bibliotecario podrá acceder a las estanterías. El aforo sigue restringido manteniendo siempre la distancia de seguridad y el uso obligatorio de la mascarilla.

Se podrá hacer uso de los ordenadores y medios informáticos, que se limpiarán después de cada uso. También se podrá consultar la prensa usando los guantes que se le proporcionan en mostrador y la mascarilla.

Las salas infantiles permanecerán cerradas hasta nueva orden siguiendo las recomendaciones de la subdirección general de coordinación bibliotecaria. Las actividades concertadas con centros escolares también se suspenden y las no concertadas están pendientes de su aprobación y asesoramiento de la unidad de prevención del Ayuntamiento.

Se suspenden los talleres en todas las bibliotecas, pero se mantienen los Cuentacuentos. Las medidas adoptadas para la realización de dicha actividad han sido valoradas por un técnico de prevención y la jefa de Bibliotecas. Se realizarán en espacios abiertos o en espacios amplios como el salón de actos del Centro Cultural Ramón Alonso Luzzy. Los clubes de lectura se mantienen pero algunos serán realizados telemáticamente y otros presencialmente.

Una comisión estudiará las actividades que se puedan llevar a cabo en los locales sociales

El Ayuntamiento de Cartagena ha preparado un procedimiento de autorización para reactivar las actividades en los locales sociales municipales, en el que una comisión mixta valorará las fichas detalladas de cada una de las actividades a desarrollar presentadas de forma telemática por las asociaciones de vecinos gestoras de estos inmuebles. El grupo que resolverá las peticiones estará formado por funcionarios municipales, entre ellos, un médico, y por representantes de la Federación de Asociaciones de Vecinos, de Mujeres y de Mayores, según informa el concejal del área de Descentralización.

Diego Ortega ha explicado que la ficha recoge la información sobre la actividad, la entidad organizadora, la duración, el lugar y los días de realización, la identidad de los monitores y el responsable de la misma, así como las dimensiones de la sala y el número y edad de los participantes. "*Todo ello debe ir acompañado de la autorización del presidente del local social y de las tareas de limpieza y desinfección del espacio*", indica. Una vez presentado en el ayuntamiento, "*la comisión valorará si cumple con todas las medidas de protección y seguridad para evitar posibles contagios por coronavirus. Y una vez aprobada, los usuarios de la actividad presentarán una declaración responsable*". En dicha declaración, se comprometen a implantar en los locales sociales las medidas preventivas frente al COVID-19 y se responsabilizarán de todas las medidas adoptadas hasta el momento.

El concejal ha recalcado que se necesita "*información detallada para determinar que la vuelta de las actividades no supone un peligro para ningún cartagenero, sobre todo, de las personas mayores, que siguen siendo población de riesgo y hay que prevenir y evitar contagios. Pero también hemos querido hacer un esfuerzo para que la actividad vuelva a los locales sociales y dar respuesta a las peticiones de muchos colectivos cartageneros*".

*** La campaña de vacunación contra la gripe** comienza el 13 de octubre y desde la consejería de Salud se indica a la población de la importancia de recibirla este año al coincidir con la pandemia del covid.

*** David Palomares, diseñador de Artes Gráficas Cervantes**, ha sido el autor del cartel del 'Año de la tregua' de las Fiestas de Carthagineses y Romanos.

BUSCA CINCO DIFERENCIAS

ADIVINANZAS

Un corral de vacas blancas y, en medio, la colorada. ¿Qué cosa será?

Si ésta me la adivinas serás un buen acertador: Madrid empieza por 'M' y termina por...

Con un martillo me pegan,
con una piedra también,
y al que le clavo mi diente
no suele quedar bien.

FRASE CÉLEBRE

"El hombre sufre tan terriblemente en el mundo que se ha visto obligado a inventar la risa".

¿Quién lo dijo?

- ☐ Marco Tulio Cicerón
- ☐ Friedrich Witheim Nietzsche

HISTORIA

Pedro García Nieto fue el creador de la Unión Deportiva Dolorense de fútbol en 1928.
¿Sabe en qué año desapareció este club?

- ☐ 1936
- ☐ 1954
- ☐ 1971
- ☐ 1980

Uno de estos artistas no ha actuado nunca en Los Dolores. ¿Cuál es?

- ☐ Dúo Dinámico
- ☐ Mari Carmen y sus muñecos
- ☐ José Vélez
- ☐ Bigote Arrocet

COMPLETA

Presidenta actual de la Junta Vecinal:
J U _ _ A O _ O _

Nombre de la primera urbanización que se levantó en el Polígono Santa Ana:
A L O _ _ A _

Apodo popular de la Barriada de San Cristóbal:
E _ B _ _ I O

SUDOKU

		2	8				7	
6		9		7	4		2	3
4		8			3		5	
		5		8			3	
						7	4	
	2	7		3			8	5
			3	6				
			5	1	7	4		8
			2		8		9	

SOPA DE LETRAS: MESES DEL AÑO

I	I	E	E	Z	A	E	J	M	O	N	O	L
M	M	A	O	O	J	U	E	E	D	P	O	N
R	A	O	R	I	N	A	R	Z	L	S	L	J
L	F	Y	I	I	L	B	P	O	O	E	D	D
A	I	E	O	A	M	U	I	R	C	P	B	F
Y	E	L	B	E	E	F	J	E	T	T	R	B
E	Z	A	I	R	B	I	L	N	U	I	M	O
E	R	C	R	E	E	L	T	E	B	E	A	R
F	I	N	U	N	O	R	O	D	R	M	R	I
D	A	G	O	S	T	O	O	E	E	B	Z	B
C	E	R	B	M	E	I	V	O	N	R	O	N
G	L	V	Z	M	M	J	J	R	D	E	M	A
A	A	Z	E	O	A	L	I	R	B	A	A	B

Las soluciones las puedes ver en la pagina 41

CUC 2020

El campamento urbano de Cartagena sigue fiel a su cita estival y cumple seis ediciones

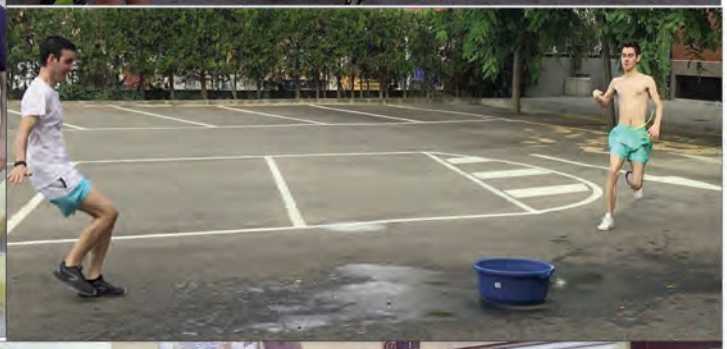

JULIO ACOGIÓ LA CELEBRACIÓN DEL CAMPAMENTO URBANO DE CARTAGENA (CUC) en las instalaciones de Salesianos en un año muy especial por la crisis del coronavirus en el que los organizadores han tenido que agudizar el ingenio para responder a los niños y adolescentes participantes, todos de familias en situación de riesgo de exclusión social.

Clave en el buen desarrollo ha sido el trabajo de los voluntarios y hay que destacar también la continuidad de la colaboración con Servicios Sociales de Ayuntamiento de Cartagena.

Uno de los objetivos ha sido mantener una dieta equilibrada con los menores participantes y unos hábitos saludables de higiene. Entre otros, destacar los momentos de ocio en familia, como el cine y una cena. Otro aspecto que se ha cuidado mucho han sido las normas de seguridad sanitaria en estos tiempos de coronavirus.

El campamento urbano es una iniciativa gestada por la Federación Don Bosco y la asociación sociocultural ANIMA que ha cumplido seis ediciones en el centro de la Barriada de Hispanoamérica.

Calidez en las despedidas

El claustro de profesores, el personal de administración y servicios, los miembros del COS y la comunidad salesiana se reunieron en el salón de celebraciones 'El Paraíso' a finales de junio para despedir el curso y homenajear a los profesores que cumplen un cuarto de siglo en el colegio. Las jubilaciones corresponden a Juanjo González y Elisabeth Scharpf, mientras que Eulogio Angosto (foto adjunta) ha finalizado su servicio como director del centro. Por su parte, el salesiano Fran Cánovas es trasladado a la casa de Zaragoza.

En esas fechas también se llevó a cabo la despedida académica de los alumnos de Formación Profesional en tres turnos. Los familiares y amigos pudieron seguir el acto en directo desde el canal oficial de Salesianos Cartagena en Youtube.

Habrá concurso de belenes

La directiva de la plataforma cultural El Castillito acuerda la celebración de la séptima edición del certamen de nacimientos, mientras que aplaza por la situación sanitaria el popular concurso de dibujo

La plataforma cultural El Castillito-Salesianos ha acordado celebrar la séptima edición del concurso de belenes para Cartagena Norte tras una reunión celebrada con asistencia presencial de seis integrantes de la directiva y de forma telemática de otros dos, cumpliendo así las normas de seguridad sanitaria que están en vigor.

El objetivo de este certamen es colaborar en mantener la tradición del montaje de nacimientos en los hogares durante las fechas navideñas y tras valorar de que para la edición de este año tan singular no se pondrá en riesgo las medidas sanitarias, se acordó celebrar su séptima edición, pensando también que debido a las circunstancias actuales se podría propiciar un incremento de belenes en los hogares, especialmente a nivel familiar. Otro factor que se ha tenido en cuenta es aportar alicientes para los vecinos en una época en la que se han suspendido casi la totalidad de citas culturales, festivas y de ocio en esta zona del municipio.

Lo que no podrá llevarse a cabo en las fechas previstas es el concurso de dibujo en su décimo sexta edición. En este caso el riesgo es mucho mayor, pues cabe recordar que se trata del certamen pictórico de mayor participación presencial de la Región de Murcia, superando desde hace años la cifra de más de doscientos dibujantes. En la reunión, tras una exposición de opciones, se acordó no cancelar esta edición, sino aplazarla en espera de que en los próximos meses mejore la situación generada por el coronavirus, con lo que en el año 2021 podría producirse la celebración de dos ediciones en fechas distintas.

Las bases

- Se desarrollará durante la Navidad de 2020-2021 para los barrios de Los Dolores, Hispanoamérica, San Cristóbal, Castillitos, Molino Derribao, El Plan, Barriada California y Polígono Santa Ana.

Participantes: Particulares, asociaciones e instituciones de Cartagena Norte. La inscripción se efectúa contactando con los directivos de la asociación y a través del correo electrónico: elpuenteprensa@gmail.com

Modalidades: Se establecen las categorías de Belén de gran tamaño y de Belén familiar. Este último no deberá superar una superficie de dos metros cuadrados.

Premios: Placas acreditativas del premio para los ganadores en las dos modalidades. La persona que gane el premio absoluto en una edición no podrá aspirar al mismo premio en cinco años. Posibilidad de entregar menciones especiales o diplomas a aquellos que tengan alguna singularidad o hayan sido premiados en otras ocasiones.

Jurado: Estará formado por, al menos, tres de los directivos de El Castillito. También pueden formar parte socios, siempre que su incorporación sea aprobada por la junta directiva. En esta edición se fija la primera semana de enero de 2021 para visitar los belenes inscritos.

C/ Conesa Calderón, 26.
30310. Los Dolores. Cartagena

jokercartagena

Joker

Tu punto de encuentro

ACTUACIONES EN DIRECTO AMIGOS **KARAOKE**
COPAS **MÚSICA** SONRISAS **BOCADILLOS** TERRAZA
DJoker DESAYUNOS **SELFIES** CERVEZAS **VIERNES**
DEL CERDO EL MEJOR AMBIENTE **ESE BAILE** CAFÉ
COLEGAS LA RULETA DE LA SUERTE **MIRADAS QUE**
DERRITEN...

La EF Santa Ana juvenil arranca con renovadas ilusiones

El equipo, que cuenta con Alfonso Guzmán como nuevo entrenador, participa una campaña más en la Liga Nacional, iniciando la nueva temporada el uno de noviembre en Águilas

El equipo juvenil de la Escuela de Fútbol Santa Ana, al ser el único que milita en categoría nacional de los conjuntos futbolísticos de Cartagena Norte, ha sido el primero en comenzar la pretemporada en este singular año del coronavirus, que provocó la interrupción de la campaña anterior y que la presente no comience hasta noviembre, lo que no es habitual.

La escuadra del Polígono Santa Ana ya trabaja en la puesta a punto con ilusiones reactivadas para firmar una buena campaña, recordando el brillante tercer puesto en la clasificación que consiguió los futbolistas que lucieron esta elástica hace dos ejercicios. Para este nuevo curso hay nuevo entrenador en la persona de Alfonso Guzmán, quien llega tras llevar a cabo un buen trabajo en Barrio Peral.

El inicio de temporada será el uno de noviembre en el campo del Águilas, para una semana más tarde tener lugar el primer partido en el terreno de juego del Polígono Santa Ana frente al Lorca.

Novedad esta temporada es el sistema de competición, pues no habrá un grupo único y sí dos bloques de doce conjuntos para la primera fase, clasificándose los primeros para la lucha por el salto a la máxima categoría juvenil española y para la fase de permanencia los últimos. Los resultados de la fase anterior se arrastrarán y sólo habrá una vuelta de enfrentamientos. Al parecer, la idea de la Federación Española de Fútbol es retomar el anterior sistema para la campaña 2021/22 si la evolución de la pandemia lo permite.

CALENDARIO DE LA PRIMERA FASE

Primera vuelta		Segunda vuelta
Jornada / Fecha	Partido	Fecha / Jornada
1. 1/11/20	ACR Águilas-EFSA	31/1/21. 12
2. 8/11/20	EFSA-Lorca CFB	7/2/21. 13
3. 15/11/20	FC Cartagena-EFSA	14/2/21. 14
4. 22/11/20	EFSA-AD Guadalupe	21/2/21. 15
5. 29/11/20	Cartagena FC-EFSA	28/2/21. 16
6. 6/12/20	EFSA-Torre Pacheco	7/3/21. 17
7. 13/12/20	Cantera Lorca-EFSA	14/3/21. 18
8. 20/12/20	EFSA-CD Mediterráneo	21/3/21. 19
9. 10/1/21	EFSA-EF San Miguel	28/3/21. 20
10. 17/1/21	Mar Menor-EFSA	11/4/21. 21
11. 24/1/21	EFSA-EFB Pinatar	18/4/21. 22

VUELVE EL FÚTBOL FEMENINO A LA EFSA

Novedad esta temporada es el retorno de un equipo de chicas que participará en la Liga Local de Cartagena y para lo que se ha llevado a cabo una convocatoria para las jugadoras de 14 a 18 años de edad interesadas en formar parte de este proyecto, informa Paco Sánchez, presidente de la Escuela de Fútbol Santa Ana dentro de una junta directiva en la que ocupa la vicepresidencia Pedro Cordero, quien también lleva la dirección deportiva junto a Miguel García Requena, mientras que la tesorería la asume Isidoro García, entre otros integrantes del equipo dirigente. El coordinador del fútbol femenino es Jossan Ros, mientras que Miguel Afán lo es del masculino.

Sánchez también indica que se ha puesto especial hincapié en consolidar una metodología de trabajo y de juego en todos los equipos para que los jugadores que van cambiando de categoría al cumplir años tengan un fácil acomplamiento. "*Queremos crear una seña de identidad, dentro de la libertad que después aporta cada futbolista*", apunta el presidente.

Respecto al número de equipos de esta temporada, Paco Sánchez puntualiza que también afectará la situación de la pandemia, pero que espera que esté en torno a unos dieciséis o diecisiete equipos, lo que supondría unos doscientos cincuenta chavales.

El deporte autonómico vuelve tras medio año inactivo

El Boletín Oficial de la Región de Murcia ha publicado la orden de la consejería de Turismo, Juventud y Deportes, que establece medidas específicas de prevención y contención necesarias para hacer frente a la crisis sanitaria ocasionada por la Covid-19, aplicables a la actividad deportiva de la Región de Murcia, además de fijar cuándo regresa la actividad de entrenamientos y de competiciones después de que en marzo quedasen vacíos todos los escenarios deportivos, con excepción de aquellos que acogen a equipos de categorías nacionales.

Las competiciones autonómicas organizadas por clubes y federaciones comenzarán a partir del 6 de noviembre para las categorías de mayores de 18 años, pudiendo iniciar sus entrenamientos el 5 de octubre. A partir del 28 de noviembre los torneos oficiales para deportistas federados menores de 18 años, que podrán entrenar desde el 13 de octubre. Las actividades en edad escolar planificadas por ayuntamientos y las extraescolares organizadas por entidades públicas o privadas podrán iniciar sus escuelas deportivas a partir del 13 de octubre, mientras las competiciones o encuentros deportivos no podrán hacerlo hasta el 28 de noviembre. Asimismo, fija que las competiciones de carácter no oficial y los eventos deportivos que se celebren en instalaciones cubiertas o al aire libre, y en áreas de actividad en el medio natural y urbano, precisarán en todo momento de la correspondiente autorización de la dirección general de Deportes con el visto bueno de la dirección general de Salud Pública y Adicciones.

Las ligas comenzarán en noviembre

Cartagena crea la figura de los 'inspectores de covid' para vigilar el cumplimiento de las normas

Respecto a la presencia de público en entrenamientos y partidos, al cierre de esta revista no estaba autorizado.

También indicar que la concejalía de Deportes del Ayuntamiento de Cartagena ha creado un equipo de inspectores que vigilará que en las instalaciones del municipio se cumple la normativa vigente sanitaria.

Somos impresores
Somos diseñadores
SOMOS PROFESIONALES
Artes Gráficas Escritor Cervantes, s.l.
Máxima calidad con los precios más ajustados
TELEFONO: 968 31 94 93
MÓVIL: 692 89 40 16
imprentaescritorcervantes@gmail.com
DIRECCIÓN: Ctra. Madrid – Cartagena Km 437.
(junto a la entrada al Polígono Santa Ana)

SdeB
657 657 859
schezdebustamante@gmail.com
Antonio Sánchez de Bustamante
ABOGADO
C/ Virgen del Pilar, 14 - 30310 - Los Dolores - Cartagena
968 940 718 - Fax: 868 864 679

CW Carthago acarició un sueño

La escuadra masculina de waterpolo del club del Polígono Santa Ana pierde ante Las Palmas en Madrid el partido por el ascenso a Segunda División nacional tras ganar el Regional

Dos escenas del partido disputado en aguas madrileñas. Fotos: Arsenio

NUNCA UN EQUIPO DE WATERPOLO DE LA REGIÓN DE MURCIA ha militado en Segunda División nacional masculina y esa gesta la tuvo a un paso (mejor dicho, 'a una brazada') el CW Carthago con el partido que afrontó en la piscina M86 de Madrid frente al CN Las Palmas, en el que el ganador lograría el ansiado billete para el salto de categoría.

El favorito era el cuadro isleño, pero los cartageneros estaban a tope de ilusión. Sin embargo, cuando el balón se puso en juego en el agua las cosas no fueron como deseaban los waterpolistas del Polígono Santa Ana. Los canarios se pusieron en ventaja (0-2) y después Pablo Nieto colocaba el 1-2, pero el CW Carthago desperdiciaba un penalti, sufría a un inspirado portero adversario y veía como el primer cuarto se cerraba por 1-5, mientras que al intermedio se llegaba con 2-8, que pronto se convirtió en 2-10. Las esperanzas se difuminaban y al final el marcador registraba un 4-14 claramente gestado en el primer cuarto de un partido que fue ofrecido en directo por internet.

Júbilo tras concluir el encuentro que dio el título regional

Disputar esta oportunidad fue el premio del equipo masculino del CW Cathago tras el título de campeón regional de la temporada 2019/20, el mismo galardón que también conquistó la formación femenina. Sin embargo, por motivos económicos, hubo que elegir sólo a uno de estos conjuntos para la siguiente fase. Ahora a pensar en la campaña 20/21, con una pretemporada que ya se pone en marcha en octubre.

BALONCESTO

EBS crea un fondo para cubrir las fichas de las familias necesitadas

La Escuela de Baloncesto Salesianos pretende con esa iniciativa que no se queden sin practicar este deporte los jóvenes integrantes de núcleos familiares que se han visto afectadas por la crisis económica generada por el coronavirus, como desempleo, cierre de negocio, ertes, etc. El club que preside Domingo Lorente dotará a ese fondo los ingresos procedentes de empresas, particulares y del propio club.

El gran club de Cartagena

EBS forma parte de la fusión llevada a cabo por ocho clubes de Cartagena (Club Basket Cartagena, Estudiantes Cartagena, EB Salesianos, Club de Baloncesto Femenino Cartagena, CD Los Urrutias, Club de Baloncesto Sierra Mar, AD Juventud Cartagena y CD Los Molinos son los restantes) para crear bajo el nombre de 'Ciudad de Cartagena' un proyecto para que el municipio vuelva a tener un equipo de élite en el mundo de la canasta.

PETANCA

Un Nacional muy especial

El dolorense Francisco Martínez Pérez de Tudela, a quien se observa con polo blanco, fue árbitro y colaborador del campeonato de España para discapacitados psíquicos que se celebró en Puente Tocinos en tres categorías: tripletas, dupletas e individual de habilidades deportivas. En la foto posa con jugadores de Los Barreros del club Primi Sport, que tuvieron un gran papel y fueron los mejores de Cartagena.

Campeones regionales

El Club de Petanca de Los Dolores conquistó el campeonato de tripletas de la Región, que disputaron 29 conjuntos en Puente Tocinos (Murcia) y en cuya final derrotó al CP La Salceda. Esta victoria permitió a los dolorenses sacar el billete para disputar el campeonato de España en Mojácar (Almería) con una formación integrada por Diego Piñero (jugador-delegado), Juanfran, Gabriel y Rubén.

La parroquia de Nuestra Señora de los Dolores celebró su primera comunión dentro de la 'nueva normalidad' el pasado 21 de junio con **Emilio**, **Máikel** y **Nayara** como protagonistas, en un acto oficiado por el reverendo Antonio José Palazón. Las comuniones se siguen celebrando y se prolongarán hasta principios de otoño, siendo el total de niños de una treintena. Otros ocho han aplazado la celebración para 2021.

Familia **Angosto Alcón** ante el altar de la Virgen de los Dolores

Casto Moreno García, **Amparo** y **Ángeles Martín Martínez** y **Antonio Berlanga Vera** en la plaza Manuel Falla de la barriada de San Cristóbal

Catalana Occidente
Seguros

Ginés Bernal Conesa
Agente de Seguros Exclusivo
gines.bernal@agentes.catalanaoccidente.com
Floridablanca, 54 - Los Dolores
T 968 314 472 - M 619 080 355 - F 968 314 452

Integrantes del grupo scout Narsés del Polígono Santa Ana en una excursión por el Monte de las Cenizas antes de que llegase la pandemia del coronavirus

Enrique y María José arropan a su hija, **Sara Carrión Gómez**, llamada a heredar el negocio de gasolinera y quiosco de prensa de la plaza del Tulipán de Los Dolores

La dolorense **Victoria García Zamora** en su 93 cumpleaños posa con sus hijos, nietos y biznietos

Nuestros colaboradores

Artes Gráficas Cervantes también dispone de una página web en la que se puede ver la calidad y profesionalidad de sus trabajos de impresión. La dirección es: artesgraficascervantes.com

El **Club Hípico Maipe**, además de su escuela de formación, participa en diferentes torneos con éxito, como ha sucedido en septiembre cuando su amazona Begoña con 'Emperador' consiguió el triunfo en la categoría Rider 3 del campeonato regional promoción de doma clásica organizado por la Federación de Hípica. Los entrenadores son María Díaz y David Quiles Honrubia.

El establecimiento de venta de electrodomésticos **Lidergrup** de Los Dolores anuncia a los vecinos que prepara una atractiva campaña de precios para las fechas navideñas, además de las que llevan a cabo durante todo el año de sus productos.

La academia de pintura de **Mónica Ródenas** en el Polígono Santa Ana ha introducido la novedad de que las familias pueden apuntar a sus niños por las mañanas en su día de colegio no lectivo. Llevarán a cabo divertidas actividades relacionadas con el arte en grupos reducidos.

Soluciones a la yincana de la página 34

ADIVINANZAS:
- La boca
- Termina empieza por 'T'.
- El clavo

FRASE CÉLEBRE:
- Friedrich Witheim Nietzsche

HISTORIA:
- 1971
- Mari Carmen y sus muñecos

COMPLETA:
- Julia Otón
- Alondras
- El Bohío

3	1	2	8	9	5	6	7	4
6	5	9	1	7	4	8	2	3
4	7	8	6	2	3	1	5	9
9	4	5	7	8	1	2	3	6
8	3	6	9	5	2	7	4	1
1	2	7	4	3	6	9	8	5
7	8	4	3	6	9	5	1	2
2	9	3	5	1	7	4	6	8
5	6	1	2	4	8	3	9	7

I	I	E	E	Z	A	E	J	M	O	N	O	L
M	M	A	O	O	J	U	E	E	D	P	O	N
R	A	O	R	I	N	A	R	Z	L	S	L	J
L	F	Y	I	I	L	B	P	O	O	E	D	D
A	I	E	O	A	M	U	I	R	C	P	B	F
Y	E	L	B	E	E	F	J	E	T	T	R	B
E	Z	A	I	R	B	I	L	N	U	I	M	O
E	R	C	R	E	E	L	T	E	B	E	A	R
F	I	N	U	N	O	R	O	D	R	M	R	I
D	A	G	O	S	T	O	O	E	E	B	Z	B
C	E	R	B	M	E	I	V	O	N	R	O	N
G	L	V	Z	M	M	J	J	R	D	E	M	A
A	A	Z	E	O	A	L	I	R	B	A	A	B

LLEGA A RENAULT AUTOMENOR LA NUEVA GAMA E-TECH, HÍBRIDA E HÍBRIDA ENCHUFABLE

Renault, fiel a su compromiso ha decidido completar su gama Z.E. 100% eléctrica, de la que es pionero desde hace 10 años, con la innovadora gama E-Tech híbrida e híbrida enchufable.

Para ello, se ha apoyado en los conocimientos adquiridos, por un lado, a través del Concept Car EOLAB, presentado en 2014, y, por otro, en su experiencia en vehículos 100% eléctricos, así como también en la tecnología proveniente de la categoría reina del automovilismo, la Fórmula 1.

Renault responde a esta demanda de nuevas alternativas de movilidad por parte de los consumidores con una gama completa, compuesta por los modelos Clio Híbrido 140cv, Captur Híbrido Enchufable 160cv y Mégane Sport Tourer Híbrido Enchufable 160cv.

Todos ellos se caracterizan por ofrecer, en primer lugar, una alta eficiencia energética, similar a la de un vehículo 100% eléctrico, llegando a poder circular, en función del tipo de conducción y de las condiciones del tráfico, hasta un 80% del recorrido en modo 100% eléctrico cero emisiones, lo que generaría un ahorro de combustible de hasta un 40%.

En Renault Automenor puedes probar todas las motorizaciones nuevas de la gama de híbridos e híbridos enchufables, solo tienes que contactar a través de la páginas web www.automenor.es y podrás solicitar tu prueba sin compromiso. Para sentir la conducción de la gama E-TECH una gama completa, asequible, polivalente, respetuosa con el medio ambiente y muy eficiente, asegurando un placer de conducción óptimo.

Para más información puede visitarnos en Automenor Cartagena, en avenida Juan Carlos I, número 100 (Media Sala, junto a Los Dolores) o en San Pedro del Pinatar en la avenida Doctor Artero Guirao, número 232.

Ven y descubre la nueva forma de conducir.

DISFRUTA DE LA BUENA COMIDA EN LOS JARDINES

El sabor de la buena cocina con la máxima calidad y al mejor precio lo encuentras en Cervecería Los Jardines, en la calle del mismo nombre, junto al centro de salud de Los Dolores. Teléfono para reservas: 639 680 036.

JUMABEDA HA INSTALADO EL NUEVO CÉSPED DEL CAMPO DE FÚTBOL DE SAN CRISTÓBAL

La empresa de obra civil ubicada en Cartagena Norte ha acometido este verano los trabajos en el campo de fútbol ubicado en la calle Mózart de la barrida San Cristóbal. La colocación del nuevo césped artificial contó con un presupuesto de adjudicación de 275.018,82 euros y los trabajos han cumplido los plazos previstos. Las imágenes muestran la evolución desde el inicio hasta la finalización.

Además, Jumabeda está trabajando en la remodelación del antiguo edificio administrativo del Ayuntamiento de la calle Sor Francisca Armendáriz, en la ciudad de Cartagena, que se convertirá la nueva residencia de estudiantes de la Universidad Politécnica de Cartagena con capacidad para 270 alumnos, con lo que se convertirá en la más grande del municipio. Los trabajos, que se iniciaron con la demolición del centro de transformación Misericordia (foto inferior), tienen un plazo de ejecución de 18 meses.

Un momento de la elaboración de productos en la fábrica y, a la derecha, Pedro Cava Lag con su madre, Maite

PRECOCINADOS DON CARLOS: EL SABOR DE LA COCINA CASERA

PRECOCINADOS DON CARLOS ES UN EJEMPLO DE EMPRESA FAMILIAR que ha ido salvando obstáculos hasta convertirse en referencia en el sector, siendo puntales en su origen el matrimonio formado por Pedro Cava y Maite Lag, vecinos de la Barriada de Hispanoamérica, mientras que su hijo Pedro ha sido clave en la expansión con la fabricación y comercialización de productos precocinados y congelados para el sector alimentario.

Fue en el año 1993 cuando todo comenzó. El matrimonio, entre otras facetas, se dedicaba al reparto de congelados, como las croquetas. Entonces, Maite planteó que a ella le salían mejores que las que distribuían y comenzaron a elaborarlas y comercializarlas. La fabricación se ubicó en el sótano de su domicilio de la calle Perú, que poco a poco fue precisando de más espacio al aumentar la producción, teniendo que cerrar una mercería que también tenían para disponer de más metros. En esa progresión, la pareja contó con el apoyo de sus tres hijos (Catherine, Francisco y Pedro), quienes compaginaban sus estudios con esa labor, entonces una necesidad para que la familia pudiera salir adelante.

El padre y propietario, por motivos de salud, tuvo que ir apartándose de la empresa y en 2009, con apenas 22 años, era nombrado Pedro como gerente. Pese a su juventud asumió el reto, estando en todo momento presente una idea: "*Siempre me he propuesto ir a más y creo que se ha conseguido*", comenta en la conversación con esta redacción.

Precocinados Don Carlos continuó su crecimiento comercial, ampliando cada vez más su catálogo con una amplia gama de productos que en todo momento se han distinguido por la calidad, naturalidad y el sabor. "*Aquí las máquinas que tenemos son las justas, pues nuestra apuesta siempre ha sido la cocina casera para que el consumidor final sienta que está comiendo como en casa. Lo elaboramos todo con recetas tradicionales, usando la mejor y más fresca materia prima, en forma completamente artesanal, sin conservantes ni colorantes*", apunta Pedro Cava Lag, resaltando que el producto que sale de la fábrica "*trata en todo momento de ponérselo fácil al hostelero, cuyos clientes prefieren una alimentación sana y equilibrada, basada en la cocina tradicional y artesanal*".

El 27 de marzo de 2016 es cuando se estrena la nave de Precocinados Don Carlos en Vista Alegre, la cual, en una clara gestión con visión de futuro, había sido adquirida en 2011 aprovechando que su valor había bajado por la anterior crisis. En estas nuevas instalaciones la proyección hacia el futuro de la empresa ya es total. Además, también cuenta con un departamento de I+D+I que persigue la continua innovación en la elaboración de productos precocinados, "*adaptando el producto tradicional a las tendencias de consumo en el mercado, así como a la creación de productos a medida para nuestros clientes*", comenta el gerente, añadiendo que su mercado va desde el local y regional hasta el nacional.

Veintisiete años de historia en los que la empresa sigue en primera línea pese a las dos crisis con las que se ha encontrado, la de finales de la pasada década y la actual, generada por el coronavirus, que también ha afectado a Precocinados Don Carlos, que tuvo que cerrar entre el 25 de marzo y el 14 de junio, y reducir plantilla. Sin embargo, también ha generado abrir un nuevo mercado, pues desde la gerencia se decidió poner en marcha el servicio a domicilio de los productos, con envío gratis para pedidos superiores a 20 euros. Este servicio se mantiene.

Una empresa dedicada a distribuir productos precocinados. Cuando surgió era un sector casi inusual y actualmente ya cuenta con catorce empresas en la Región de Murcia, lo que refleja un éxito en el que, sin duda, también ha influido la labor desarrollada por Precocinados Don Carlos.

Página web:
www.precocinadosdoncarlos.com
Correo electrónico:
info@precocinadosdoncarlos.com
Teléfonos:
968 51 51 71 - 618 61 21 90

Un amplio catálogo

La relación de productos precocinados es muy amplia:
crocanti de morcilla, pescado rebozado, flamenquín cordobés, gambón rebozado (caballitos), tigres, jamoncitos, croquetas de cocido, croquetas de ibérico, croquetas de marisco, pimientos de piquillo, delicias de atún, migas, tortitas de camarón, bocadito de chipirón, pechuga empanada, filete de merluza rebozado, berenjena rellena y calabacín mar y tierra.

La lista se amplía con cazón en adobo, fritura de pescado, rabas de calamar, calamares a la andaluza, puntilla enharinada, bocadillos de choco, chirrete, boquerón enharinado y boquerón en adobo.

Habría que sumar también las relaciones de congelados, postres y pescado fresco.

información general
sucesos y tribunales
MUCHACARTAGENA.es
El periódico con mayor información de Cartagena...
¡Aquí lo tienes todo gratis!
Somos de Cartagena y para los cartageneros
fiestas, tradiciones, ocio...
deportes

CARGADOS DE ILUSONES

CON EL NUEVO CURSO ESCOLAR

CBM
COLEGIOS BILINGÜES REGIÓN DE MURCIA

Erasmus+

Cambridge English
Exam Preparation Centre

COLEGIO NARVAL
CENTRO CONCERTADO
CARTAGENA

www.colegionarval.org
968 126 012

AULA **2 AÑOS**
EDUCACIÓN **INFANTIL**
EDUCACIÓN **PRIMARIA**
ESO
BACHILLERATO CONCERTADO