el puente

LA GACETILLA DE LOS DOLORES - Número 63
La revista de Los Dolores, Hispanoamérica, Polígono Santa Ana, San Cristóbal, El Plan, Castillitos y Molino Derribao

III TRIMESTRE DE 2021

¡ A todo color !

María Auxiliadora salió de su templo para 'pasear' otra vez con sus fieles

La 'batalla del muro' revoluciona al Polígono Santa Ana

La mejor guía comercial está en la página 46

Una leona y un león

La dolorense María Antonia Celdrán Inglés, quien se aproxima a los 107 años de edad, es la bisabuela de Jon Morcillo, jugador del Athlétic de Bilbao en el fútbol de élite

1,5 €

Número 63 - Año 15
Tercer trimestre de 2021.
Edita: 21DEhoy agenCYA
Depósito legal: MU 1236-2006
Correo electrónico: elpuentedehoy@gmail.com
Teléfonos: 608 489 063 - 968 312 576
Coordinación y gestión: 21DEhoy agenCYA
Dirección: Carlos Illán Ruiz **Colaboradora:** Marian García Rodríguez
Imprime: Artes Gráficas Cervantes **Difusión:** 1.200 ejemplares
**** PROHIBIDO el uso del contenido de esta revista sin autorización***

Sumario

3 La pandemia
4 Los comerciantes se unen
5 Alcaldesa y vecina
6 Nueva obra de Paco Gutiérrez
7 Un libro y una flor
8 Descubrimientos con misterio en la iglesia de Los Dolores
9 Fiesta del Cristo de la Salud
10 Entrevista a Cletus P.
11 Parroquia del Polígono Sta.Ana
12 Fiesta de María Auxiliadora
14 Otras celebraciones
16 Sucesos y tribunales
18 a 22 De interés
23 El 'muro' sobre ruedas
24-25 Una vecina de 106 años
26-27 De paso
28 a 34 Pósters y fotos de equipos
35 a 38 Deportes
39 a 44 Centros de enseñanza
45 Fotos de nuestra gente
46 Agenda comercial
47 Guía telefónica y noticias de nuestros colaboradores

¿Dónde se puede adquirir **el puente?**

• Librería Marionetas	C/ Colombia, 44 - Bda. Hispanoamérica
• Kiosco Don Bosco	Avenida San Juan Bosco - Hispanoamérica
• Librería San Cristóbal	C/ Celestino Roig, 17 - San Cristóbal
• Librería Fábula	Avenida Venecia - Polígono Santa Ana
• Boutique del fumador	Plaza del Tulipán - Los Dolores
• Librería Garabatos	C/Floridablanca - Los Dolores
• Kiosco María José Ríos	Plaza del Tulipán - Los Dolores

Los socios de la Asociación de Vecinos de Los Dolores pueden recoger la revista de forma GRATUITA en:
Local Social de Los Dolores.
Martes a jueves, de 11 a 12 horas y jueves de 17 a 18 horas.
Los no socios deben abonar 1,5 euros por la revista

FOTOSHOCK

Vestigio del ayer. El circuito de La Vía acogió durante años lo que fue el motocross más antiguo de la Región. Ya no existe, pero quedan algunos saltos que los pilotos aprovechan para sus entrenamientos.

Todo está 'ferpecto'

Casas nuevas, pueblos viejos

No voy a 'descubrir la pólvora', en absoluto, pero sí pretendo hacer recapacitar sobre un efecto acción-reacción ante otro aluvión de nuevas viviendas que se apresta a 'aterrizar' en nuestro municipio, alcanzando también a esta zona. Cada vez que esto ocurre, otras áreas ya construidas entran en fase de degradación. El motivo es muy simple, se ha potenciado sólo la cultura de 'estrenar casa' y, de forma paralela, muchas quedan cerradas avanzando hacia la ruina a la par de que se va descoloriendo el cartel de 'Se vende' que le colocaron. Un matrimonio se embarca en un préstamo de un montón de años y cuando, por ley de vida, fallecen, la vivienda (ya pagada) se queda para nadie, pues los hijos ya residen en nuevos domicilios. No sucede siempre, pero en este siglo es lo habitual. Hay poblaciones en Cartagena en las que algunos recuerdan la efervescencia de la vida vecinal que tuvieron, pero que ahora es historia. Ha pasado en zonas de San Antón, Los Dolores y otros enclaves, y si no se trabaja en dar valor a la reutilización, pasará lo mismo con barriadas que ahora están de moda. No estoy en contra de la nueva construcción, en absoluto, pero sí de que se 'coma' a lo construido. Hace falta expandir la cultura de aprovechar los inmuebles ya construidos y motivar la rehabilitación con buenas y accesibles ayudas. Y, por supuesto, divulgarlas.

Carlos Illán Ruiz

La normalidad se abre paso

Los buenos datos de contagios por coronavirus y el aumento de personas vacunadas ha permitido poner fin al 'Estado de alarma' y a que las mascarillas ya no sean obligatorias en exteriores

EL PRIMER TRIMESTRE DE 2021 NOS TRAJO LA PEOR DE LAS 'OLAS' DE CONTAGIOS de COVID-19 sufridas en la Región de Murcia. Sin embargo, el segundo ha cambiado de forma notable el panorama, aunque dejando claro que la pandemia sigue ahí. Valga como dato que el 14 de junio de 2020 fue el último día que el territorio autonómico no tuvo contagio alguno detectado y que un año más tarde la media diaria estaba en torno a los sesenta, pero las circunstancias son diferentes, pues entonces se venía de una 'primera ola' muy suave en nuestra tierra y ahora venimos tras sufrir cifras que fueron alarmantes. Además, la vacunación va a buen ritmo, como reflejan que ya hay más de catorce millones de españoles inmunizados y que en nuestra región los que han recibido las dos dosis superan los trescientos mil, es decir, una quinta parte de la población.

Los datos han permitido que se hayan ido suavizando y eliminando restricciones, destacando que el 9 de mayo acababa el segundo 'Estado de alarma' (impuesto el 25 de octubre de 2020), lo que ponía fin al 'toque de queda' y a los cierres perimetrales de las autonomías, pues el país regresaba a la situación jurídica previa al 14 de marzo de 2020, cuando se implantó el primero. A partir de entonces, las restricciones sólo eran establecidas por los gobiernos regionales, que especialmente han centrado sus medidas en delimitar la cifras de personas en reuniones. Hay que destacar que nuestra comunidad autónoma ha estado casi siempre entre los territorios con menor incidencia. Otro avance significativo llegó el sábado 26 de junio, cuando el Gobierno de España decidió que ya no era obligatorio el uso de mascarillas en espacios al aire libre. En la Región de Murcia estábamos obligados a llevarla en exterior e interior desde el 14 de junio de 2022, es decir, hemos estado 377 días en esa situación.

Al cierre de este número de la revista, nuevos avances en recuperar los hábitos perdidos se iban produciendo, como algunos municipios de nuestra región que van reabriendo los locales de la tercera edad, colectivo que también recibía una buena noticia que el consejo de ministros del Gobierno de España ha dado luz verde para que en octubre regresen los viajes del Imserso.

Aunque siguen existiendo irresponsables, la concienciación de la mayoría y la vacunación están siendo claves para que estemos volviendo al 'ayer', aunque ahora sabiendo que hay un 'mal bicho' al acecho.

Primeras salidas de mayores de las residencias

A finales de abril, la consejería de Salud y el IMAS acordaban permitir a los usuarios ya vacunados de residencias de mayores efectuar salidas programadas con familiares (de una misma unidad de convivencia) durante varias horas y con pernoctación en el centro. Igualmente, las personas con autonomía suficiente podían efectuar salidas individuales. En la imagen, una usuaria de la residencia del Polígono Santa Ana con su familia en esa primera jornada de 'puerta abierta'. ***Foto: CARM***

Encuentros informativos

En este tiempo, sanitarios del centro de salud de Los Dolores han mantenido encuentros con colectivos y centros docentes de su área de cobertura para ofrecer información actualizada sobre la pandemia, resolver dudas, despejar bulos y dar a conocer las últimas novedades que van surgiendo en torno al COVID-19. Así, por ejemplo, se pudo conocer que es posible que haya que vacunarse cada año contra el coronavirus y que llegue el día en que sea una opción voluntaria. También que Pfizer recomienda a los nueve meses una tercera dosis de su producto y que en España se está trabajando en una vacuna que apunta al formato de inhalación, bloqueando el virus por el aire.

Unidos para ser más fuertes

Comerciantes, hosteleros y autónomos crean la asociación ADOCCA en Los Dolores

¿SE IMAGINAN UN BARRIO SIN ESCAPARATES? Transmitiría una gran tristeza, sin duda, especialmente de noche. Ese futuro es el que bastantes auguran con el cada vez más habitual uso de internet para las compras, el aumento de grandes superficies y la centralización de las actividades de ocio en las ciudades. Para tratar de evitar esa situación ha surgido un movimiento en Los Dolores y su entorno que se canaliza hacia una asociación de autónomos, comerciantes y hosteleros que está dando sus primeros pasos.

El jueves 27 de mayo tuvo lugar una primera reunión, que congregó a unos cuarenta representantes de diferentes sectores del barrio. Se comenzaba a fraguar una chispa encendida por un pequeño grupo de mujeres comerciantes. A todos los asistentes los unía un sentimiento: "Hay que hacer algo por el futuro de nuestros negocios y de Los Dolores". La cuestión es darle forma y para ello se contó con la presencia de José Antonio Sánchez, de la Confederación de Organizaciones de Cartagena y Comarca (COEC), quien informó de los pasos a dar para la constitución y de los beneficios que se pueden conseguir como colectivo: "Unidos se trabaja mejor en objetivos comunes y se crean sinergias que son muy positivas", expuso, añadiendo que también se opta a subvenciones de las administraciones públicas.

PRIMERA JUNTA DIRECTIVA

Presidente . . . . . Pedro Espinosa Navarro
Vicepresidente . . . . . Juan Diego Otón Madrid
Tesorero . . . . . José Carlos Otón Madrid
Secretario . . . . . .Pedro García Sánchez
Vocales
Antonio Otón Baños
Agustín Sánchez Espinosa
Jesús Olmos Soler

Esa misma noche fue elaborada el acta constitucional y elegida la primera junta directiva. También se fijo una cuota mensual de 5 euros para cada asociado.

El segundo paso, además de comenzar la tramitación burocrática para la constitución de la asociación, fue la segunda asamblea, que tuvo lugar el 10 de junio y donde se decidió, tras votación, el nombre del colectivo, cuyas siglas serán ADOCCA. Otros acuerdos fueron delimitar el área de cobertura a los núcleos de población de Los Dolores, San Cristóbal, Barriada de Hispanoamérica y Castillitos, además de establecer que el pago de las cuotas sea semestral a través de entidad bancaria.

Hasta después del verano no tendrá ADOCCA entidad legal para llevar a cabo actuaciones como tal, pero para comenzar a hacerse visible entre los vecinos, de forma provisional se utiliza el perfil de Facebook denominado 'Comerciantes Los Dolores Cartagena' para publicar las ofertas y novedades de los asociados, lo que debe servir de referencia para los clientes antes de salir a efectuar sus compras diarias. La administración de este perfil lo lleva Iría. La idea es más adelante crear una página web y potenciar la actividad a través de redes sociales y otras vías para llegar a los clientes potenciales de la zona.

La primera junta directiva e imágenes de la primera reunión celebrada en el patio del Casino

Además, los asociados están conectados a través de un grupo de WhatsApp en el que se exponen ideas a llevar a cabo próximamente. Así, entre otros, sobre la mesa para su estudio están elaborar un censo de establecimientos, crear un carné con ventajas para los clientes, llevar a cabo campañas publicitarias locales y externas, establecer el 'Día del comercio', sacar los mostradores a la calle, efectuar concentraciones en plazas, auspiciar rutas de la tapa, rifas, sorteos…

ECOFISE
ASESORÍA CONTABLE, FISCAL, LABORAL Y JURÍDICA
GESTIÓN DE EMPRESAS SEGUROS GENERALES
Calle del Suspiro, 6 - bajo - CASTILLITOS - LOS DOLORES
Telfs. 968 513 413 - 601 193 475 - Fax: 968 126 017
E-mail: info@ecofise.com - Web: www.ecofise.com

Alcaldesa y vecina

Noelia Arroyo, quien reside en el Polígono Santa Ana, asume el cargo de regidora del municipio

«Con el pacto establecido en su momento, entre concejales de tres partidos que fueron valientes, se ha garantizado la estabilidad del gobierno. Este tipo de pacto que hemos hecho en Cartagena no debería ser algo insólito»

«En este gobierno local no mandan las siglas, mandan los cartageneros»

«Cartagena tiene capacidad para liderar su propia recuperación y llegar más lejos. Queremos que crezca como una gran capital del Mediterráneo»

«Estamos demostrando que las mujeres gobernamos con más diálogo y acuerdo. El triunfo de la mujer no debería ser noticia, pero si tiene que serlo, mejor que ocurra en nuestra Cartagena»

NOELIA ARROYO HERNÁNDEZ se convirtió el sábado 12 de junio en la octava persona que se sienta en el sillón de la alcaldía de Cartagena en su etapa democrática. Entre sus predecesores figuraban dos nacidos en Los Dolores (Antonio Vallejo y José López) que no residían en Cartagena Norte. Ahora se da el caso a la inversa, pues la primera autoridad local es vecina del Polígono Santa Ana, donde vive con su esposo y con su hija, quienes estuvieron presentes en el salón de plenos del Ayuntamiento para arropar a 'mamá' en un día muy especial, cuando recibió el bastón de mando de manos de su antecesora, Ana Belén Castejón.

También se da la circunstancia que es la primera periodista en el cargo en, al menos, el último medio siglo. Licenciada en Comunicación Audiovisual por la UCAM, cursó el máster en la Complutense de Madrid. Fue redactora, editora, presentadora y directora de programas en RNE, Radio Intereconomía y Punto Radio. Desde 2004 a 2012 ejerció de responsable de comunicación audiovisual de 'laverdadtv', así como en la edición digital del diario La Verdad. Dentro de la Administración regional dirigió la comunicación de la consejería de Economía y Hacienda desde abril de 2014 a abril de 2015. Desde entonces y hasta mayo de 2017 fue consejera de Cultura y Portavoz del Gobierno Regional, para después asumir la consejería de Transparencia y Portavoz. Dejó esta labor en febrero de 2019 para pasar a ser candidata del PP para la Alcaldía de Cartagena y en junio asumió la vicealcaldía, que ahora se ha transformado en el cargo máximo.

Noelia Arroyo pone énfasis en su propósito de no ser centralista y atender bien a todo el municipio, reforzando esas palabras cuando recuerda que creció entre la Avenida de América y la Puerta de Murcia, que sus raíces están en La Aparecida y en Santa Lucía, que su madre es de San Antón y su padre nació en Los Mateos, donde sus abuelos tenían una tienda de comestibles, y que reside con su familia en el Polígono Santa Ana.

"Mis libros están cargados de mensajes muy reflexivos y sanadores"

Paco Gutiérrez, tras cerrar su primera trilogía, ultima el lanzamiento de 'Citas para sanar'

Datos personales

Paco Gutiérrez.
Nacido el 14 de octubre de 1969
Casado con Mamen, siendo padres de Mari Carmen y Laura.
Profesión: Operador de planta química.
Vecino de Los Dolores hasta que en el año 2002 estableció su domicilio en Polígono Santa Ana

Pregunta: ¿Qué le llevó a sumergirse en el mundo literario?
Respuesta: *Hace algunos años descubrí este tipo de lectura, que me llegó por casualidad y con la cual me sentía identificado, a la vez que observaba que me hacía sentir bien y me ayudaba. Comprobé que era algo que podía transmitir y también ayudar a los demás.*

Sus tres primeras obras forman parte de una trilogía. ¿Tenía clara esa sucesión desde el principio o fue surgiendo tras la primera?

Fueron surgiendo sucesivamente.

¿Los ha publicado a través de alguna editorial?

Los tres son autoedición con la editorial Circulo Rojo, al igual que sus ediciones en inglés. Al ser autoedición, se pueden adquirir a través mía, en el herbolario 'Las virtudes naturales', en Libros.cc, en 'La casa del libro', en El Corte Inglés y en Amazon.

Se dice que sus obras son motivadoras y hasta sanadoras. ¿Por qué elige esta temática de ayudar a los demás y no otra?

Entendí que podía transmitir este tipo de información con el objetivo de ayudar a avanzar en nuestro día a día; una información que queda fielmente reflejada en estos libros, para todo aquel que quiera hacer consciente aquello que él mismo puede sanar. Son libros cargados de sentimientos, ideas y pensamientos que nos permiten recapacitar. Están dirigidos a todo tipo de lectores y en ellos encontrarán una publicación diferente, con la peculiaridad que en cada persona generará algo individual y personal, que nos ayudará a conocernos mejor a nosotros mismos.

Vayamos por partes. ¿Cuáles fueron los mensajes del primer libro?

Son mensajes muy reflexivos y sanadores que generan pensamientos y emociones que nos ayudan a sanar física, emocional y psicológicamente. La capacidad sanadora de estos mensajes nos conecta con nuestro verdadero ser, sabiendo quién somos realmente, cuáles son nuestros aprendizajes y propósito de vida. Nos ayudan a hacer más gratificante nuestra experiencia vital.

El poético amor es el protagonista del segundo. ¿Que nos ofrece esta obra?

Un libro de amor puro que en su totalidad forman un gran mensaje y una gran poesía. Destacaría, la fuerza y el amor que transmiten sus mensajes y poesías, nos muestran que el amor incondicional hacia nosotros y hacia los demás, nos genera un estado de armonía y plenitud que lo material y el mundo de las formas no pueden darnos.

Y la trilogía se cierra con un legado, ¿cuál?

'Legado para nuestro ser' lo escribí entre marzo y abril del 2020, cuando la pandemia empezó a azotarnos. Este hecho está suponiendo un punto de inflexión para la humanidad y nos está dejando un aprendizaje, y, por lo tanto, un legado. La cuarentena nos mostró, entre otras muchas cosas, lo real de la vida.

Ahora está inmerso en su cuarto trabajo, 'Citas para sanar'. ¿Qué nos aportará?

Es un libro practico para tener siempre a mano, un manual de vida con citas que nos harán más llevadero nuestro día a día. Abriéndolo al azar encontrarás la respuesta y lo que necesitas saber en ese preciso momento de tú experiencia vital. Ahora está en proceso de maquetación y espero que este verano pueda estar disponible.

Por cierto, ¿es también de los que defienden que el papel tiene su espacio en el mundo tecnológico?

Sin duda, un libro físico, es algo que tocas, sientes y forma parte de ti. Siempre digo que el libro tiene su propia energía, que es la que hace que conectes con él, creando esa complicidad y esa conexión.

Por último, ¿qué objetivos se ha marcado en este mundo literario?

Transmitir de manera colectiva a través de los libros con la intención de ayudar a avanzar en todos los aspectos de la vida.

Libros publicados

Mensajes para nuestro ser

"Todo está cambiando rápidamente con las nuevas tecnologías y muchas situaciones sociales. Creo que hay una perdida de valores; estos mensajes te ayudaran a sanar y estar en disposición de conectar con la buena y nueva energía, que pretende transmutar todo lo oscuro y viejo a lo luminoso y nuevo"

Poesías para nuestro ser

"Un libro motivador, que te genera paz y armonía; te desconecta de los pensamientos negativos del ego y te conecta con tú verdadera identidad, tu ser"

Legado para nuestro ser

"Quiere mostrarnos lo real de la vida, eso que ha quedado expuesto durante esta pandemia; saber qué es lo verdaderamente importante de la vida, recuperar muchos valores perdidos, observar como nuestros pensamientos afectan a nuestro estado físico, emocional y psicológico. Este libro nos habla del miedo, del respeto, de la culpa, de la empatía, etc. Su objetivo es ayudarnos a ser libres emocionalmente y, por lo tanto, a ser felices, propiciándonos un estado armonioso"

CLIMATIZACIÓN
INSTALADOR AUTORIZADO POR LA DIRECCIÓN GENERAL DE INDUSTRIA, ENERGÍA Y MINAS
Miguel Torres
¡Por nuestros trabajos nos conoceréis!
Plaza Juan Calero, núm. 1 - Los Dolores - Telf. 968 50 30 47
contacto@migueltorresclimatizacion.com

TRABAJAMOS CON PRIMERAS MARCAS
Empresa especializada en sistemas de climatización por conductos
Trabajos de ventilación mecánica controlada en bajos, sótanos y oficinas
Instalaciones y mantenimiento técnico
Su empresa de confianza para el aire acondicionado
Máximo detalle en la calidad y diseño de las instalaciones
Servicio técnico y mantenimiento

Un libro y una flor

Exitosa iniciativa de obsequiar a los viandantes con lectura y un clavel del colectivo de mujeres del Casino

LA ASOCIACIÓN DE MUJERES COLABORADORAS DEL CASINO CULTURAL montó, con motivo del 'Día internacional del libro' celebrado en abril, un stand en la acera de la calle de Alfonso XIII de Los Dolores, a la altura de donde se encuentra la fachada de su histórico edificio, para regalar a los viandantes las obras que eligiesen entre las que estaban expuestas y un clavel.

Lo que fue una solución alternativa a la imposibilidad, por cuestiones sanitarias, de llevar a cabo la habitual celebración de este día apunta a quedarse, pues así lo anuncia la directiva que preside Isabel Mendoza tras el éxito que tuvo la iniciativa de regalar libros donados por las socias del colectivo y simpatizantes,siendo numerosas personas las que se ha detenido y llevado ejemplares. De cara a próximas ediciones, el colectivo informa que tiene un 'Rincón del libro' para recibir más donaciones.

657 657 859
schezdebustamante@gmail.com
Antonio Sánchez de Bustamante
ABOGADO
C/ Virgen del Pilar, 14 - 30310 - Los Dolores - Cartagena
968 940 718 - Fax: 868 864 679

BAR LOS JARDINES
• Especialidad en pescado y mariscos frescos miércoles, viernes y sábados
• Días de lluvia, días de migas
639 680 036
C/. Los Jardines, s/n
Los Dolores • Cartagena
Junto al Centro de Salud

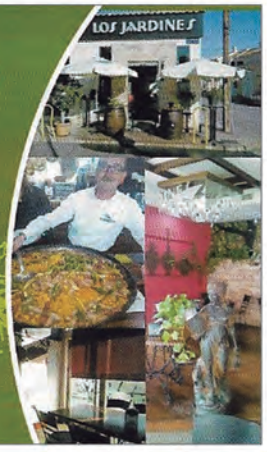

Tesoros centenarios con misterio

La iglesia dispone de un cáliz del capellán de la Casa Real del año 1907 y un feligrés ha encontrado en Gerona una medalla de 1893 conmemorativa que apunta a que se acuñó por la ampliación del templo

DIEZ DE SEPTIEMBRE DE 1893, CARTAGENA. Es la fecha que figura en una medalla conmemorativa de la inauguración del templo de Nuestra Señora de los Dolores, como se plasma en el anverso. Fue encontrada por un integrante del grupo de Emaús de la parroquia en un anticuario de Gerona hace cuatro meses. ¿Corresponde a la iglesia de Los Dolores?, cuyo origen es bastante anterior.

La pregunta se la trasladamos al sacerdote, Antonio José Palazón, quien está al frente de la parroquia desde septiembre de 2017. "*Pensamos que sí, pues ésta es la única iglesia que lleva el nombre de Nuestra Señora de los Dolores en el municipio*", apunta, indicando que también cuadran las fechas con que en 1888 es cuando se instauró la rectoría con los primeros registros bautismales, con lo que bien pudo ser su ampliación a partir de la antigua edificación.

Esta redacción también puede aportar un dato que podría estar relacionado. Fue en 1891, como refleja una instancia al Ayuntamiento, cuando unos doscientos residentes pedían al consistorio disponer de alumbrado, vigilancia y otros servicios porque ya existía una población importante. Es el momento en el que creemos que Los Dolores pasó de caseríos en un cruce de caminos a pueblo y, posiblemente, en ese crecimiento también se acometiese la ampliación de la iglesia de su patrona.

Otro objeto histórico es un cáliz fechado en el año 1907 que Antonio José Palazón encontró en un armario y que ahora luce en una vitrina, de donde sale en ocasiones para formar parte de los oficios religiosos. Lo llamativo es que corresponde al arzobispo castrense, capellán de la Casa Real de España. "*Este cáliz lo relacionamos con que en ese mismo año fue cuando Su Majestad Alfonso XIII visitó Cartagena para inaugurar el Palacio Consistorial y firmar los pactos de colaboración de la ciudad con la corona inglesa. Es posible que se ofreciese alguna misa en esta iglesia y que el cáliz fuera donado. Es una especulación, pero podría estar relacionado al coincidir la fecha y el lazo de la corona real*", explica el párroco. Por cierto, lo mismo vino en tranvía, pues ese año fue cuando se estrenó el servicio entre la ciudad y este barrio, entonces el más alejado del casco urbano.

De momento ambos asuntos están inmersos en la especulación y trataremos de aportar luz en próximos números. Ya estamos investigando.

También nos interesamos por conocer si existen más objetos históricos en la iglesia dolorense y nos informa que la imagen de San Juan es también centenaria, pues fue obra del artista Francisco Sánchez Araciel, quien falleció en 1918, y que a principios del siglo XX tuvo su primera de las dos presencias que ha tenido en las procesiones de la Semana Santa de Cartagena. También es histórica la sillería del altar mayor y reclinatorios, que estaban en el antiguo convento de Las Siervas y que llegaron a Los Dolores en 2018.

Nueva imagen del Sagrado Corazón de Jesús

El templo de la patrona de Los Dolores vuelve a tener esta representación del corazón de Jesús que simboliza el amor divino tras una gestión llevada a cabo con la escuela de Olot (Gerona), que ha culminado con la adquisición de una talla de hace varias décadas en esta fábrica, cuando la calidad de las imágenes era superior a la que derivó después. Su bendición tuvo lugar el 11 de junio, fecha de su festividad, tras la celebración de un triduo en su honor y de la consagración de la parroquia al Sagrado Corazón de Jesús.

Fidelidad al Crucificado dolorense

La iglesia del Cristo de la Salud centró en oficios religiosos la celebración de su festividad, culminado con la bienvenida a los hermanos que se incorporan a la cofradía y la bendición del nuevo estandarte

La parroquia del Cristo de la Salud culminó el uno de mayo las fiestas patronales en honor al titular, las cuales se iniciaron días atrás con un triduo. La misa solemne fue oficiada por Ramón Mitogo Mitogo, acompañado por el sacerdote salesiano José Joaquín Coma, ante un aforo limitado por las medidas de seguridad sanitaria anticovid que se completó de fieles.

El párroco, en su homilia, destacó que en un corazón "*lleno de Cristo sólo hay amor y no hay sitio para el odio*". La misa fue cantada y contó con las voces del coro de la parroquia.

Tras la comunión, fue bendecido el nuevo estandarte de la Hermandad del Cristo de la Salud, el cual se tenía previsto haber estrenado durante la celebración de una procesión por las calles del entorno y que no se pudo desarrollar debido a la pandemia.

Después, el hermano mayor de la Cofradía del Cristo de la Salud, Ángel Valverde, llevó a cabo la imposición de medallas a los nuevos hermanos (Ramón Mitogo, Julia Otón, Jesús Pascual Marín y José Gris Sánchez) e invitó a los vecinos a apuntarse en el colectivo.

Gratitud de Ramón Mitogo

El párroco cerró la eucaristía mostrando su gratitud a los feligreses y también a la comunidad salesiana del barrio, que lo sustituyó durante unos días que viajó a su país y, especialmente, cuando tuvo que ser ingresado en el hospital de Santa Lucía debido a una enfermedad, de la que se ha recuperado.

Mª Teresa Molina Cantos
Delegada
MAPFRE
Teléfono
968 53 49 72
Fax: 968 53 99 40
C/Alfonso XIII, 8

ALMACENES DE MATERIALES
EL CHURRO E HIJAS, S.L.
C/. Tarrasa, 53
30310 LOS DOLORES
CARTAGENA
Telf./Fax 968 51 47 89
Móvil 686 46 25 57
Comercialelchurroehijas@gmail.com

"La fe en Cristo es para inteligentes"

Cletus Padinjarenedumparambil Joseph lleva desde 2017 al frente de la parroquia del Polígono Santa Ana

SU NOMBRE COMPLETO ES CLETUS PADINJARENEDUMPARAMBIL JOSEPH, vino al mundo un 3 de octubre de 1967 por Cochin, al sur de la India, dentro del estado Karala (de 43 millones de residentes), fue ordenado sacerdote en 1998 y es el párroco de María Reina de los Corazones del Polígono Santa Ana.

De estos datos básicos llama poderosamente la atención la longitud de su apellido. Nadie lo suele decir por estas tierras, pues resulta muy complicado, y es mucho más fácil utilizar la versión reducida de 'Cleto', que es como lo conoce la gran mayoría de parroquianos. Sin embargo, valga nuestra curiosidad, no dejamos la oportunidad de preguntarle por el significado de esa 'kilométrica' palabra y el sacerdote nos explica que se origina con 'parambil', que significa 'campo'; 'nedum', que se refiere al centro de un lugar; y 'padinjare', que ubica su procedencia en el campo del oeste.

Antes de iniciar el cuestionario, el párroco nos comenta que su ciudad hindú "*es como Cádiz, pues tiene un gran puerto natural. Cochin es 'la joya del mar arábico*", indica, además de desvelar que allí todos dominan tres idiomas: el nacional hindú, el dialecto y el inglés. Además, entre otros, Cletus habla también perfectamente el español, pero nos interesamos en conocer en qué idioma piensa: "*En inglés*", responde. Es más, cuando prepara un texto lo escribe en la lengua anglosajona y después lo traduce.

¿Cómo le surgió su fe hacia Jesucristo?

Residía en una familia de clase media-alta al sur de la India, que es donde está más extendida la Iglesia, siendo Santo Tomás su patrono. Cerca de nosotros estaba el monasterio de las Carmelitas y yo iba todos los días a cantar, pero no pensaba, en absoluto, que iba a ser cura. Pasó el tiempo y me marché en 1983 a la universidad británica de Manchester para hacer la carrera de Historia, la cual acabé tras regresar a la India. En ese último año de estudios (1987) se estrenó la película 'La última tentación de Cristo' y surgieron revuelos y tensiones entre los fieles hindúes, musulmanes y cristianos, que utilizaban paredes, paneles y otras plataformas para difundir mensajes y burlas. Un grupo de jóvenes amigos decidimos un día limpiar de frases la ciudad para acabar con esa situación. Lo hicimos y nos detuvieron, recibiendo sólo un 'tirón de orejas', quizás porque éramos de buenas familias y buenos estudiantes. A partir de ahí se acrecentó mi interés por los sacerdotes que predican y por conocer más a Jesús.

¿Y cómo se fue adentrando en esta religión?

Me acerqué al párroco de la zona y probé una semana con los agustinos, pero luego fueron dos semanas, tres, cuatro... Luego, ya con los jesuitas, acabé la carrera de Filosofía y las de Hindú y Griego. También me enviaron a España, donde estaban comenzando, y aquí terminé Teología.

¿Cuando vino a este país?

Fue en 1992 para estudiar en la universidad madrileña de Comillas de Santander, donde me licencié. Cinco años más tarde viajé a Roma para recibir un curso de espiritualidad y al año siguiente volví a la India para ser ordenado sacerdote.

¿Qué edad tenía?

Treinta y un años. Tuvo lugar en mi ciudad un 2 de febrero de 1998.

Ya estaba usted hecho un 'viajero profesional'...

Estuve un año en la India con excepción de un viaje a Manchester. Después, en 2000 volví a Madrid, donde le expresé al 'provincial' no seguir en la orden de los agustinos y experimentar como párroco.

Fue entonces cuando se produjo su primer contacto con Cartagena.

Había conocido a Manuel Ureña, quien entonces era obispo de la Diócesis de Cartagena (ocupó ese cargo desde 1998 hasta 2005), y me invitó a venir a Murcia, donde me designó la parroquia de San Fulgencio de Cartagena, que llevaba Antonio Soto, para desarrollar mi labor. En 2001 estuve en Corvera y en 2002 me adjudicó Jumilla, para conocer una parroquia de gran volumen, pero no llegué a incorporarme por la enfermedad de mi madre. Regresé en 2003 y fui enviado a Barinas, y dos años más tarde marché con Manuel Ureña a Zaragoza.

Y un año más tarde marcha a China, ¿por qué decidió tomar rumbo al lejano oriente?

Mi objetivo ha sido siempre conocer a Jesús, no sólo conocer de Él. Por eso salí de casa y por eso, en un momento determinado, quise tomarme un descanso en mi trabajo y elegí China porque siempre me ha atraído su filosofía. Fui a la universidad de Xian (antigua capital), que tiene unos treinta mil alumnos. Por la mañana impartía allí clases de inglés y por la tarde las recibía del idioma chino.

¿Es cierto que por esas tierras se persigue al cristianismo?

No es así, esa información es falsa, quizás porque hay quienes exageran lo que no conocen. La Semana Santa se celebra con procesiones en una plaza pública, hay una catedral con obispo y cuatro sacerdotes y todos los días se celebran misas. Tengo entendido que en algunas parte de China sí existen tensiones, pero en la mayoría de lugares está el cristianismo. Lo que no quieren las autoridades chinas es que pueda interceder en la política del país, pero si no es así, se admiten todo tipo de religiones.

También estuvo en Mongolia.

Lo hice a instancia de una monja y me supuso viajar 24 horas en un tren antiquísimo. Pude comprobar que hay establecidas bastantes iglesias, incluso en desiertos, y que ayudan mucho a la gente. Me sorprendió gratamente ver iglesias latinas antiguas, la belleza de las imágenes y el perfecto orden de su vida diaria. También estuve en el cementerio de los primeros misioneros.

Tenemos entendido que tuvo que dejar China antes de lo que hubiese deseado.

Un sacerdote tuvo un problema puntual de retraso en un viaje y me pidió que lo sustituyera. Lo hice, pero un chivatazo de estudiantes franceses de Sanghai me denunció. Resulta que yo estaba allí como profesor y estudiante, pero no como sacerdote, por lo que precisaba un permiso especial del gobierno local. Esto ocasionó mi salida del país, para lo que me dieron tres días. El decano de la universidad trató de evitarlo, pero no lo consiguió.

¿Qué conclusión final le dejó China?

Al margen del capítulo religioso, que ya he expuesto, es un país de un control bestial de las autoridades hacia los residentes. Allí todo lo saben. Incluso, en el grupo de alumnos que yo tenía estaba 'infiltrada' una persona del gobiemo. También me chocó que lo primero que hacen al llegar es poner un nombre chino. En mi caso me pusieron el equivalente a 'hombre tenaz'.

Era el año 2017 y otra vez pisaba suelo de la Región de Murcia, ahora con José Manuel Lorca Planes como obispo.

Juan de Dios, párroco del Polígono Santa Ana, estaba enfermo y me nombró administrador. Me lo dijo a las once horas de una mañana y por la tarde falleció. Es curioso, es como si supiese que ya había alguien designado para seguir su labor.

En este punto, hacemos una somera muestra de frases que le dejan sus periplos por el mundo y que ha expresado durante la entrevista:

- "El peso más grande para cada lugar es su historia"

- "La Iglesia es como un animal vivo que se adapta a cada hábitat y que, a su vez, se protege para que ese hábitat no lo mate. Así lo ha hecho a lo largo de la historia"

- "Puedes llegar a lugares donde todo está en contra y hay que buscar 'salarla', pues pienso que hay que estar en 'el charco' y echar la sal, no rendirse nunca"

- "Cada religión tiene sus dioses y es la cruz la que únicamente distingue al cristianismo"

Regresamos a su etapa actual, en la que hay nuevos retos e ilusiones.

José Miguel, por ejemplo, será el primer seminarista que salga de esta parroquia. También está el futuro nuevo templo y que sea una satisfacción para todos los vecinos elegir este lugar para sus celebraciones. No me importa si estoy aquí o no cuando se acabe, pero sí que se haga.

Un objetivo siempre es atraer a las nuevas generaciones.

Y para ello hay que arriesgar. Es un error sólo hacer cosas para atraer, pues la fe es mucho más. La fe de Cristo es para inteligentes. Dios no nos ama tal y como somos, pues lo que quiere es que corrijamos nuestros defectos. Dios no perdona, Dios es perdón y te invita a su perdón. No pide un 'corazón de oro', es mucho más desafiante e invita a hacer lo mismo que él ha hecho. Así trato de plasmarlo en mis homilías. Algunos dicen que no son habituales y que soy 'cañero' en el púlpito. No lo creo, simplemente digo lo que dice Jesús. No soy párroco del pueblo, soy sacerdote de los creyentes que vienen a misa. Es una psicología inversa que evita tópicos.

Carlos Illán Ruiz

María Reina de los Corazones prepara una novedosa transformación de su hogar

El párroco ha retomado el proyecto para levantar una gran iglesia en el Polígono Santa Ana, la cual tendrá un diseño único en España

La parroquia comenzó a llevar el mensaje de Cristo en la más joven de las barriadas cartageneras en 1998 en un salón de la Entidad de Conservación. En el año 2000 fue cuando se estrenó el actual edificio ubicado dentro de una parcela de más de seis mil metros cuadrados, cuyo solar se limpió y valló a finales de 2017. "*Hablé con el obispo sobre la posibilidad de darle sentido a ese gran espacio para que la comunidad parroquial, formada por personas procedentes de diferentes lugares en proceso de arraigo, siguiesen avanzando y me dijo que esa idea la tuvo mi antecesor, Juan de Dios, pero que se paralizó, por lo que la he retomado*", explica el párroco actual, Cletus Padinjarenedumparambil Joseph, quien ya está dando sólidos pasos hacia ese objetivo.

La futura iglesia tendrá capacidad para acoger a 350 personas sentadas, más o menos el aforo de Santa María, el templo de donde salen las procesiones de Semana Santa en Cartagena. Este dato ya da idea de su tamaño, en el que se cuida tanto continente como contenido. "*Para su diseño tiene la ventaja de no tener otro inmueble anexo y a partir de ahí es donde doy forma a las ideas que tengo y se las expongo al arquitecto. Una parroquia tiene que tener el sello de su comunidad parroquial*", indica Cleto.

El actual edificio quedará para una futura casa parroquial y la nueva infraestructura brotará de un terreno ahora desocupado. La parte superior exterior tendrá forma escalonada, como se puede ver en la maqueta de las imágenes anexas, "*es como el manto de la Virgen*", apunta el sacerdote.

La entrada será por el paseo de Palermo, por donde se accederá a un jardín de 28 metros de longitud, escalinata, atrio e interior, un formato único en la Región de Murcia. "*El sol pasará por la espalda del edificio, con lo que la sombra de la gran cruz se volcará hacia esa entrada*", apunta Cleto, remarcando que ha huido del concepto de cubo para apostar por "*un toque más colonial que de almacén*".

En las vidrieras de cristal figurarán las imágenes de los doce apóstoles y las de los doce mártires de Cartagena, siendo cada una de ellas de dos bóvedas. "*Está todo muy pensado, como los toques cartageneros. Así, he planteado que el altar sea un reflejo del Teatro Romano y que el portal del Santísimo recuerde a la puerta de la Catedral Vieja*".

También hay que reseñar que en la zona exterior se creará un pista multiusos y un jardín infantil en el lateral, que, incluso, en un futuro permitirá que las celebraciones de bodas, por ejemplo, puedan extenderse con la familia y amigos en el exterior, evitando desplazamientos. "*El pueblo también debe disfrutar de este recinto sagrado*".

"*Va a ser una iglesia muy bonita. Desde fuera, a través de los cristales verticales, se podrá ver al Santísimo porque 'tú eres quien lo cuida'. Por la noche habrá iluminación especial: 'Ahí está la luz del mundo'. Estamos muy ilusionados*", expresa a esta redacción.

Todo esto podrá ser realidad con dinero. ¿Cuánto cuesta y cómo se trabaja para obtenerlo?, preguntamos. El presupuesto es de un millón de euros y sobre la respuesta a la segunda cuestión, además de la aportación del obispado (10%) y de donaciones puntuales, se quieren conseguir 180.000 euros con la venta de la vivienda del párroco, de 130 metros cuadrados con 4 habitaciones, 2 baños, garaje… Cualquier interesado puede hablar con Cleto.

Tras este fugaz anuncio seguimos con las fuentes de financiación y conocemos la campaña de donaciones 'Un ladrillo por tu iglesia'. Cada uno se valora en 350 euros y se ofrecerá a unas dos mil familias, "*todos somos la piedra que edifica y esta iglesia es de todos, así se recordará*", expone. Estos ladrillos se colocarán en la entrada, detrásdel plebisterio y en forma de abrazo cubrirán una pared que lleva hasta la cruz. "*Le vamos a ofrecer un ladrillo también a gente importante*", anuncia el cura de los santianeros.

El proyecto, nos dice, está casi acabado y se presenta este verano en la diócesis, "*sé que al obispo le gusta la catequesis que pretende ser, con una vía sacra. Será un diseño único en España*". Si todo va como se espera, la licencia de obras estará para comenzar este mismo año, siendo la estructura y la cubierta la primera fase. "*Cuando se vea movimiento, estoy convencido de que todos se van a motivar más en ayudarnos*", vaticina Cleto.

Un pequeño pero gran 'paseo'

La Virgen, después de dos años, volvió a salir de su templo y acompañada por sus fieles recorrió las instalaciones de Salesianos, donde se celebró una misa de campaña en su honor

LA TRADICIONAL FIESTA EN HONOR A MARÍA AUXILIADORA fue suprimida en 2020 debido a la irrupción del coronavirus. Este año, con una situación de contagios mucho mejor, la imagen ha vuelto a salir de su templo en procesión, pero con un recorrido más corto que cuando 'pasea' por las calles de la Barriada de Hispanoamérica, pues el traslado fue por el interior del centro docente de Salesianos hasta llegar a las pistas polideportivas, engalanadas para la ocasión, donde se celebró una misa de campaña, enriquecida en el capítulo musical por los profesores Daniel Peña, Miriam Sánchez y Román García. Este capítulo fue uno de los principales de unos actos en honor a María Auxiliadora que se iniciaron el 14 de mayo con actos litúrgicos a dario, para en el último fin de semana tener lugar esta salida, mientras que fue anulada la carrera solidaria de las familias del domingo debido a la lluvia.

salesianos

Tel: 968 511 150 - www.salesianos.edu/cartagena - cartagena@salesianos.edu
CENTRO SAN JUAN BOSCO. AVDA. SAN JUAN BOSCO, 33. CARTAGENA

ENSEÑANZAS REGLADAS

- 2º CICLO DE ED. INFANTIL
- EDUCACIÓN PRIMARIA
- ESO
- BACHILLERATOS
  - Ciencias
  - Humanidades y Ciencias Sociales
- FORMACIÓN PROFESIONAL

CICLOS FORMATIVOS DE GRADO MEDIO

- Técnico en Electromecánica de Vehículos Automóviles
- Técnico en Soldadura y Calderería (bilingüe)
- Técnico en Instalaciones de Telecomunicación
- Técnico en Instalaciones Eléctricas y Automáticas
- Técnico en Gestión Administrativa

CICLOS FORMATIVOS DE GRADO SUPERIOR

- Automatización y Robótica Industrial
- Sistemas de Telecomunicación e Informáticos (bilingüe)

- **FORMACIÓN PROFESIONAL BÁSICA**
  - TÍTULO PROFESIONAL BÁSICO EN ELECTRICIDAD Y ELECTRÓNICA
  - TÍTULO PROFESIONAL BÁSICO EN FABRICACIÓN Y MONTAJE
  - TÍTULO PROFESIONAL BÁSICO EN INFORMÁTICA Y COMUNICACIONES
  - TÍTULO PROFESIONAL BÁSICO EN MANTENIMIENTO DE VEHÍCULOS

ENSEÑANZAS NO REGLADAS

- **FORMACIÓN CONTINUA**
  - Prueba de Acceso a Grado Superior

Colaboramos con las empresas de la región en su plan de formación para el reciclaje y puesta al día de sus trabajadores.
Diseñamos e impartimos cursos según sus necesidades.

- **FORMACIÓN OCUPACIONAL**

Impartimos acciones formativas de las siguientes FAMILIAS PROFESIONALES:

- Fabricación Mecánica
- Instalación y Mantenimiento
- Electricidad y Electrónica
- Energía y Agua
- Edificación y Obra Civil
- Imagen y Sonido
- Informática y Comunicaciones
- Administración y Gestión
- Servicios Socioculturales y a la Comunidad
- Transporte y Mantenimiento de Vehículos

- **BOLSA DE TRABAJO**

1970 · 2020 SALESIANOS CARTAGENA

Cisco Systems Networking Academy

CBM Colegios Bilingües Región de Murcia

ISA Sección de Estudiantes San Juan Bosco. Cartagena

300+ Excelencia Innovación

San Cristóbal tendrá nuevamente sólo celebración religiosa

La idea de la asociación de vecinos de organizar una jornada festiva en el polideportivo no prosperó

El 10 de julio es la celebración del patrón de la barriada de San Cristóbal, que también es patrono de los conductores. Esa tarde se celebrará una eucaristía solemne en el interior de su parroquia, oficiada por el sacerdote Ramón Mitogo, y después tendrá lugar la tradicional bendición de vehículos en el exterior. Esta tradición no se ha visto interrumpida desde su inicio, pues incluso el pasado año, ya en pandemia, volvió a tener lugar, siempre respetando los asistentes las medidas de seguridad. Lo que no hubo fueron fiestas o algún tipo de acto paralelo para la celebración del patrón.

"*Este año, dada la baja incidencia de contagios en el municipio y el aumento de personas vacunadas, y al ver los cada vez más actos que se organizan en la ciudad, pensamos en la asociación de vecinos hacer algo en esta barriada y organizar una misa de campaña dentro del polideportivo municipal (recinto cerrado), que se vería enriquecida con la presencia después de un grupo de música con público sentado distribuido en mesas, siempre con control y con personas que vigilarían de que no hubiera riesgo alguno*", expone a esta revista el presidente vecinal, Alberto Gómez Aguiar, lamentando que esa iniciativa al final no haya prosperado. "*El párroco estaba de acuerdo, pero desde el Ayuntamiento de Cartagena nos dijeron que debíamos elaborar un plan de contingencia y presentarlo ante la consejería de Sanidad. Ni nosotros sabemos hacerlo, ni nos ayudaban desde el consistorio ha elaborarlo, ni teníamos esperanza de que se tramitase a tiempo en el organismo regional. Ante ese panorama, a la fuerza hemos desistido*", indica.

Indicar que las fiestas populares siguen sin estar autorizadas en Cartagena a diferencia de otros lugares, como en Galicia, donde el 19 de junio regresaron las verbenas, lo que activa la esperanza para los muchos músicos que viven de sus actuaciones en estos escenarios.

El festival de la copla de Molino Derribao no se celebrará en agosto

Por otro lado, desde la asociación general de vecinos Molino Derribao se ha manifestado a esta redacción que este próximo agosto no se celebrará el festival nacional de canción española. El pasado año no pudo llevarse a cabo por la situación pandémica y en el presente apuntaba a la recuperación, como ha sucedido con otros, como los flamencos de La Unión y de Lo Ferro o La Mar de Músicas de Cartagena, pero parece que no será así.

Otra vez sin hogaretas

El Ayuntamiento ha prohibido este año el encendido de las piras de madera para la noche del 23 de junio. Ha sido el segundo año consecutivo de esta medida, pero esta vez se ha generado malestar en vecinos, que no entendían la decisión dada la escasa incidencia de la pandemia y de que se trata de una tradición popular de barrios y pueblos que lleva a cabo la chavalería, siendo muy raras las aglomeraciones. Algunos presidentes de colectivos vecinales del municipio también lo han relacionado con el poco interés que ven en las autoridades municipales por ofrecer propuestas de ocio fuera de la ciudad. La foto muestra las maderas que se habían recogido en El Bohío para esa noche. Por cierto, unos días antes de San Juan apareció calcinada por motivos que se desconocen.

'Jotaeme', de Orbit FM, con Carlos Illán Ruiz, director de la revista, ante la modernista y centenaria Casa Beltri del Huerto de las Bolas

El 15 cumpleaños de El Puente prepara su fiesta

La revista de los barrios de Cartagena Norte ha sido la única en la historia del municipio que ha alcanzado tres lustros de andadura y ese hecho merece su celebración. Desde la empresa 21DEhoy agenCYA hemos intentado, en un primer momento, ofrecer a los vecinos un programa de actos para julio, pero no ha sido posible por varios motivos. Sin embargo, no queremos que este momento pase de 'puntillas' y por eso mantenemos nuestro propósito, habiendo encontrado el apoyo de Salesianos, del grupo de teatro del Casino de Los Dolores y de la presidenta de la junta vecinal municipal (Julia Otón), además, entre otros, de la comisión de fiestas del Polígono Santa Ana que preside Cayetano García y de la emisora Orbita Hit, que dirige 'JM'. La concejalía de Descentralización del Ayuntamiento también ha expresado su implicación en este objetivo. La idea es llevar a cabo la celebración en varias jornadas de septiembre u octubre y en diversos escenarios de nuestros barrios, con concierto de una agrupación musical, una representación teatral y la actuación de 'Siso Santana', además de exposiciones y charlas. La asistencia a todo los actos encuadrados en el programa será gratuitas para los vecinos.

Un verano de 93 días

A las cinco y media de la madrugada del 21 de junio entró la estación estival, que, según los expertos, dejará paso al otoño el 22 de septiembre. Es la tradicional etapa para disfrutar las vacaciones, pero que este año, debido a los duros meses vividos por la pandemia, se ha cogido con muchas ganas por parte de la ciudadanía, como se refleja en las poblaciones de costa y en las casas de campo, además de la opción de viajar a otras tierras. Es una buena época para romper la rutina con otras ocupaciones de ocio, como hacen estos dos jóvenes vecinos en la Cala del Pino (La Manga del Mar Menor) practicando calisteria (ejercicios en los que se hace uso sólo del propio peso) con sus cuerpos sobre base vertical.

C/ Conesa Calderón, 26.
30310. Los Dolores. Cartagena

jokercartagena

Joker

Tu Punto de Encuentro

Cinco condenados por robar seis pagarés, de los que solo consiguieron cobra uno

Fue en junio de 2018 cuando una mujer se apropió de 500 euros en metálico, de una medalla de oro (valorada en 360 euros) y de 6 pagarés que la titular del domicilio donde trabajaba tenía de su empresa para gestionar pagos que surgieran. Iban firmados y con diversos importes, figurando el resto de casillas en blanco. Con ánimo de obtener el dinero de forma ilícita, la pareja buscó a tres personas para que fuesen a cobrarlos. El primer intento en la oficina de Cajamar del Polígono Santa Ana fructificó con un cheque de 2.000 euros, lo que no ocurrió con el segundo debido a que la persona que debía cobrarlo tenía caducado el documento nacional de identidad. Tampoco prosperó el siguiente en Cajamar de Miranda al estar ya la cuenta bloqueada. El acuerdo entre los implicados consistía en que dos terceras partes de cada cheque era para la pareja y una para el que lo cobraba. Todos fueron localizados y el asunto acabó en el juzgado de Lo Penal número 3 de Cartagena, donde los dos autores han sido condenados a sendas penas de un año, 9 meses y un día de prisión por el delito de hurto en concurso con el de estafa. Por su parte, el cómplice que cobró el pagaré es condenado a 6 meses de cárcel por estafa y los otros dos compinches han recibido penas de 3 meses por estafa en grado de tentativa. En cuanto a la responsabilidad civil, deben pagar 860 euros por el dinero y la medalla cogidos del domicilio. Además, tienen que abonar con uno de los cómplices los 2.000 euros del pagaré que consiguieron cobrar.

Golpeada con una fusta

Sobre las dos de la madrugada del 9 de junio, la Policía Local acudió a Los Dolores y efectuó la detención del presunto autor (un hombre de 27 años de edad) de haber golpeado con una fusta a su pareja en presencia de un hijo menor.

Joven vendedor de droga

La Policía Local de Cartagena llevó a cabo a principios de junio el arresto de un joven de 23 años como presunto autor de un delito contra la salud pública en la Barriada San Cristóbal.

Escondían la droga en la palanca de cambios del coche

La Policía Local, en una madrugada de marzo de 2018, hizo el alto a un coche en Los Dolores por una infracción de tráfico. En el interior encontraron una bolsa de heroína escondida en el fuelle de la palanca de cambios y otra de hachís, que estaba en los pantalones de uno de los acusados. El asunto acabó en junio de este año en la Audiencia Provincial, donde cada uno de los tres encausados ha sido condenado a año y medio de cárcel más el pago de 3.700 euros de multa.

¿Quién causó destrozos en un coche?

Fue en febrero de 2019 cuando en la Barriada California apareció un turismo con los faros delanteros y traseros dañados, al igual que los espejos retrovisores y el capó. El propietario señaló como responsable a una de las personas con las que había estado, junto a otras personas, en un vivienda de dicha barriada. El ministerio fiscal consideró que era autor de un delito de daños, solicitando una condena de un multa de 7.200 euros y más 1.895 euros de indemnización, la misma cifra que reclamó la acusación particular, que sólo variaba la petición de multa (4.320 euros). Por su parte, la defensa, que llevó la abogada Carmen Barceló, pidió la absolución de su cliente, quien mantuvo en todo momento que era inocente, "*salvo que fuera sonámbulo*". El dueño, por su parte, dijo que quien le avisó de lo que pasaba fue una mujer. Ésta, por su parte, declaró en el juicio que vive enfrente del acusado, pero que fueron otros familiares quienes presenciaron esos destrozos en el coche. La titular del juzgado de Lo Penal número 3, en su sentencia, apuntó que debían haber sido citados por una de las partes esos supuestos testigos y que por falta de pruebas directas o indiciarias, el investigado quedaba absuelto.

El policía de barrio tendrá que esperar para Cartagena Norte

La Policía Local ha puesto en marcha un nuevo servicio para ofrecer una atención más cercana y personalizada a los vecinos del municipio, siendo San Ginés, Ensanche, Virgen de la Caridad, Torreciega, Barrio Peral, Lapuerta, San Félix y Cuatro Santos los núcleos de población que acogen la experiencia piloto, mientras que para después del verano se anuncia que se implantará en Urbanización Mediterráneo, Nueva Cartagena, San Antón, Media Sala, Los Barreros y Fuente Cubas. El Gobierno local expuso que es una atención "*cercana y personalizada*" la que se ofrece y que los agentes llevarán teléfonos que se darán a los vecinos para que puedan comunicarse con ellos de forma directa. "*El objetivo de esta policía de barrio es actuar en cuestiones vinculadas con las relaciones vecinales o cualquier tipo de problema de seguridad y convivencia que puedan existir en el barrio. En definitiva, su misión será conocer qué ocurre en los barrios, si existen zonas conflictivas y porqué; cuáles son los principales problemas de seguridad y dónde se producen, entre otras cuestiones*", expusieron. Los Dolores cuenta con un cuartel del 092, pero que no ofrece el servicio aludido. Aunque desde hace años se pide esa presencia de agentes que anden por las zonas con más gente y que tenga contacto con vecinos y comerciantes. Habrá que seguir esperando.

968 32 10 99 - 608 337 585

PIDE PRESUPUESTO SIN COMPROMISO

TELMA

SEGURIDAD, S.L.

SISTEMAS DE SEGURIDAD
CONTRA INCENDIOS
VIDEOVIGILANCIA
EXTINTORES
CCTV

TARIFAS EN PROMOCIÓN PARA SEGUNDAS RESIDENCIAS

Unidas por la lectura con 'Cruce de mundos'

Con motivo de la conmemoración del 'Día mundial de diversidad cultural para el diálogo y el desarrollo' (21 de mayo) desde el taller de promoción de la mujer inmigrante de Los Dolores, y en colaboración con la Biblioteca Rafael Rubio, se llevó a cabo el primer encuentro de lectura sobre el libro 'Cruce de mundos', de Anna Tortajada. Participaron 18 mujeres, pertenecientes a los diferentes clubs de lectura, que intercambiaron sus experiencias en cuanto al funcionamiento de sus respectivos grupos de lectura-tertulia, para a continuación pasar a un debate sobre las temáticas abordadas en el libro: el respeto a la diversidad, el vinculo de la amistad, el amor y cariño de las personas, los diversos orígenes culturales. Se cerró la actividad con la lectura de un pequeño texto, donde la idea destacada es que la convivencia depende de las personas y no de la cultura que se tenga, así como la aceptación, eliminación de prejuicios, y no valoración de una cultura por encima de otra.

Luis Torralba, secretario de los vecinos de Hispanoamérica

Ha regresado a la junta directiva de la asociación de vecinos asumiendo la secretaría. En la imagen adjunta se le observa a la derecha del lector, con el presidente, Miguel Moreno, ante el local social de la barriada.

Fin de curso en los talleres para mujeres inmigrantes

Han participado una veintena de mujeres con la finalidad de adquirir los conocimientos y habilidades necesarias que contribuyan a potenciar su participación en la vida activa de su entorno. En los talleres se trabaja sobre temas como el conocimiento de los recursos de la ciudad, apoyo en el aprendizaje del idioma, hábitos saludables, pautas educativas, conocimiento de la sociedad de acogida...Las imágenes corresponde a la jornada de clausura en las instalaciones de la calle de San Juan del barrio dolorense.

Por otro lado, indicar que Servicios Sociales ha obsequiado con 30 tabletas electrónicas a los centros de Los Dolores y del Casco Antiguo y a los talleres de refuerzo escolar. El centro intercultural dolorense cuenta con tres grupos de diez niños de entre 9 y 17 años.

Cita previa de las OMITAS. Todas las oficinas de descentralización de la concejalía de Descentralización y Participación Ciudadana del Ayuntamiento de Cartagena tienen como número de teléfono único para citas el número 968 12 88 48.

Teléfono gratuito en Servicios Sociales. Es el número 900 92 34 91 y desde abril llamar no tiene coste económico para el ciudadano, tras aprobarlo la junta de gobierno local del Ayuntamiento en febrero. En el último año fueron doce mil las llamadas recibidas al anterior número, lo que refleja la utilización del ciudadano a este servicio de ayuda.

Críticas por la baja inversión municipal en barrios. Isabel García, edil de Movimiento Ciudadano, denunció a finales de abril "*la ridícula ejecución presupuestaria*" en las juntas vecinales, "*que siguen en una peligrosa dinámica de decadencia que afectan al día a día de los vecinos de barrios y diputaciones*", destacando en su exposición los bajos porcentajes de ejecución en Los Dolores (27%), Llano del Beal (22%), Isla Plana-La Azohía (28%) y El Algar y La Palma (30%).

Control en peluquerías y barberías. La concejalía de Sanidad y la unidad de calidad de vida de la Policía Local anunciaron en abril que iban a poner en marcha campañas esporádicas de control sobre la actividad de este sector en el municipio para que los establecimientos cumplan las normas sanitarias vigentes, los horarios de apertura, así como la validez de las licencias oportunas. "*No se trata de perseguir a nadie, sino de controlar que se cumpla la normativa vigente y las medidas sanitarias*", dijo el teniente de alcalde, Manuel Padín.

Más plazas para el centro de día. Noelia Arroyo y la vicepresidenta del Gobierno regional, Isabel Franco, acordaron en mayo un plan para ampliar las plazas concertadas de los centros de Los Dolores y de El Algar en más de un cincuenta por ciento respecto a las actuales. Ambas instalaciones acogen a 40 personas y podrían llegar hasta 76.

La sala de exposiciones móvil municipal pasará por Los Dolores. El Ayuntamiento ha presentado el nuevo programa 'Itenerarte' con el que pretende promocionar a los artistas plásticos y acercar la cultura a los ciudadanos transformando 14 espacios en salas de exposiciones. Ya se ha hecho en La Palma, El Algar, Pozo Estrecho e Isla Plana, y se anuncia que el 27 de septiembre le toca a Los Dolores.

Contra los mosquitos. El plan de choque municipal contra los insectos arrancó a mediados de junio con actuaciones en Los Dolores, San Cristóbal e Hispanoamérica. Estas acciones se repetirán durante el verano.

¿Te faltan ejemplares de El Puente?

Los puedes conseguir a través de tu quiosco o llamando al teléfono 608 48 90 63

- Si quieres la colección (casi) completa desde que comenzó en el año 2006 la puedes tener por sólo 50 euros

CLUB HÍPICO MAIPE

Teléfono 679 572 690

Campaña para prevenir la soledad no deseada en los mayores

El Ayuntamiento de Cartagena, a través de la concejalía de Servicios Sociales, ha puesto en marcha una campaña de sensibilización social para prevenir la soledad no deseada en las personas mayores, que fue presentada en el centro de día de Los Dolores, coincidiendo con el 'Día de la concienciación por el abuso y el maltrato en la vejez'. El consistorio trabaja en la creación de una red social que esté pendiente de las personas de avanzada edad desde cada barrio de Cartagena, que implica a sanitarios, farmacéuticos, asociaciones vecinales, trabajadores y voluntarios sociales, así como ciudadanos en general. "*Queremos conseguir que cada ciudadano de Cartagena se convierta en miembro de esa red. Vivir solo no es necesariamente malo, pero no es bueno cuando la soledad no se elige y es peligroso cuando más avanza la edad y sus consecuencias. Tenemos medios para ayudar, pero necesitamos más ojos y oídos para detectar a los mayores que no los conocen, no saben o no pueden utilizarlos*", explicó Noelia Arroyo, escasos días antes de ser alcaldesa. La campaña incluye la puesta en marcha de un teléfono de atención gratuito (900 923 491), que ya está activo, al que cualquier ciudadano puede llamar para informar sobre una sospecha de maltrato a un mayor o cualquier situación de riesgo. También contempla la emisión de un audiovisual que invita a la sociedad a detectar situaciones de soledad forzosa de mayores, además de un circuito de mupis y cartelería en los autobuses urbanos. ***Fotos: Felipe G. Pagán-Ayuntamiento***

Renovados al frente de agrupaciones del Resucitado

Francisco Avilés Mulero ha superado un nuevo proceso electoral y continúa al frente de la agrupación de la Aparición de Jesús a Santo Tomás, siendo uno de los mandatarios con más años en el cargo de la Cofradía de Jesús Resucitado. Por su parte, Pedro Emilio Conesa, quien accedió al cargo de presidente de la agrupación de San Juan Evangelista hace tres años tras dimitir el anterior mandatario, continuará ahora esa labor con el respaldo de los votos de los hermanos del colectivo. En las imágenes inferiores se observa a ambos a la izquierda del lector, acompañados por sus vicepresidentes, respectivamente, Fulgencio Egea y Alejandro López.

Fotos: Susana Mendoza

¡ NUEVAS INSTALACIONES !
gesa mediación
CORREDURÍA DE SEGUROS
JORBER LOGÍSTICA
TRANSPORTES Lavidu
ARNAU ACCESS SPECIALTY COFFEE
Alicante - Barcelona - Benidorm
C/ NÁPOLES - LOCAL 6 - EDIF. CONDOR 1 - POLÍGONO SANTA ANA - Tlfs. 868 04 95 91 - 625 11 62 69

Peluquería REBESS
Rebeca Marín
868065868
685246823
C/ ALFONSO XIII Nº3 30310 LOS DOLORES CARTAGENA

Si no te ven...
¿Cómo te van a comprar?
Confía en el puente
(revista o diario digital)
para darte a conocer

TALLERES ARNAU S.L
MECANICA EN GENERAL
968 51 27 69 647 68 00 52 / 53
NEUMATICOS ARNAU
neumaticos_arnau@hotmail.com
AVDA. JUAN CARLOS I, 2 - 30310 CARTAGENA

Proyección mediática

'Oro molío' dedicó gran parte de uno de sus televisivos programas a Los Dolores, Onda Cartagena emitió un especial desde el Casino dolorense y Cartagena Actualidad estuvo con su tertulia en Polígono Santa Ana

Dos escenas del programa de 7RM

Onda Cartagena en el Casino

La 'Peña del asiático' en el complejo deportivo santianero

ACADEMIA DE ESTÉTICA, PELUQUERÍA Y BARBERÍA
FRANCHESCA
INFORMACIÓN E INSCRIPCIÓN:
T. 868 095 556
ó en la propia academia.
AHORA
NUEVA FORMACIÓN
EN ESTÉTICA
ABRIMOS PLAZO
DE MATRICULA
C/ San Luis, 21 - 30310 LOS DOLORES
academiafranchesca@gmail.com
www.academiafranchesca.es

CARTAGENA NORTE ha sido protagonista de varios espacios de medios de comunicación audiovisuales.

'Oro molío', el programa de 7RM que presenta Alfonso de la Cruz, estuvo en el barrio con un primer encuentro con Ángel Valverde, cronista oficial de Los Dolores, quien le habló de lugares emblemáticos e históricos del pueblo y del origen de su denominación, que está en que antaño los médicos enviaban a este lugar a los vecinos de la ciudad de Cartagena que padecían dolencias del sistema respiratorio, al estar esta tierra por encima de los 50 metros de altitud, "*por lo que al principio lo llamaban 'el sanatorio de los cartageneros*", desveló. Los dos siguientes focos de atención fueron mujeres de la asociación 'Filigrana' (el nombre surge de un punto de encaje) de encajeras de bolillo y el restaurante 'La Cerdanya', ubicado en Los Jabatos desde 2001 y cuyo nombre es el valle pirenaico de donde viene la familia Regis.

Por su parte, la emisora Onda Cartagena, del grupo Gaceta RTV, emitió un programa especial de tres horas en directo desde el Casino dolorense, por donde fueron pasando, entre otros, los diez colectivos que acoge, siendo Chelo Cánovas quien los fue entrevistando. Por último, destacar que algunos vídeos que emite el periódico digital Cartagena Actualidad con la 'Peña del asiático', sobre la andadura del Fútbol Club Cartagena, se han grabado desde el Deportivo Santa Ana.

Sauces sonó entre las palabras de Jesucristo

El concierto, celebrado el Viernes Santo en la iglesia de Nuestra Señora de los Dolores, intercaló el sonido de marchas procesionistas interpretadas por la agrupación musical que dirige Andrés Pérez Bernabé, con la lectura a cargo del párroco de las siete últimas frases que Jesús pronunció durante su crucifixión: «Padre, perdónalos, porque no saben lo que hacen» / «Yo te aseguro que hoy estarás conmigo en el paraíso» / «¡Mujer, ahí tienes a tu hijo!» / «¡Dios mío, Dios mío!, ¿por qué me has desamparado?» / «Tengo sed»/ «Todo está cumplido» / «Padre, en tus manos encomiendo mi espíritu». Fue el primer concierto que se celebra en los barrios de Cartagena Norte desde que en marzo de 2020 se activaron las restricciones por la pandemia.

Jesús Añó estrena su décima composición procesionista y crea la primera marcha militar dedicada a Isaac Peral

El director de la escuela de música del Casino Cultural de Los Dolores es uno de los compositores más activos de la comarca. Con motivo de la celebración del 75 aniversario de la llegada de la imagen de la Virgen del Amor Hermoso de la Cofradía del Resucitado a Cartagena, el 14 de mayo tuvo lugar un concierto a cargo de la Unión Musical Cartagonova en el que fue estrenada esta pieza que se llama 'Dios te salve María'.

Es el décimo tema compuesto por Jesús Añó Martínez para la Semana Santa de Cartagena, entre los que figura otra obra para la misma hermandad, que fue estrenada en 2012 ('Resucitó') y una marcha dedicada a la agrupación california de San Pedro Apóstol ('Quo Vadis Domine'). En 2016 compuso 'Bajo tu manto' para la Virgen de los Desamparados de la asociación canónica del Cristo de la Divina Misericordia. También hay que destacar que es el autor de la música (José Travel Montoya gestó la letra) del himno de la Federación de Bandas de Música de la Región de Murcia, que se estrenó en 1994 en el Teatro Romea de Murcia.

Jesús Añó tiene una dilatada trayectoria civil y militar como compositor, solista y director. Ahora su objetivo es ofrecer la primer marcha militar dedicada al cartagenero Isaac Peral con motivo del 175 aniversario de su nacimiento. El científico, militar y marino, inventor del primer submarino torpedero, ha figurado en habaneras y pasodobles, pero nunca en una marcha militar, terreno más relacionado con su profesión. Ahora lo hará con 'Peral, el marino universal'.

Lucen los jóvenes solistas

Con motivo del 'Día europeo de la música', El Batel acogió el 20 de junio un concierto de seis integrantes de la agrupación musical Sauces, entre los que se encontraban tres residentes de Los Dolores y uno del Polígono Santa Ana: José Manuel Parrón García (trombón), Iván Lillo Cifuentes (trombón bajo), Eduardo Chacón Sánchez (flauta) y Pablo Bernal Pozo (oboe). Mostraron su talento acompañados por su banda interpretando piezas musicales de compositores como Franz Liszt, Nikolay Rimsky Korsakov, Jules Levy, Carlos Pellicer o Pedro Iturralde.

LA BOUTIQUE DEL FUMADOR
BLAS MARTÍNEZ ESTEBAN
ESTANCO
C/. Floridablanca, 51
LOS DOLORES • Cartagena (Murcia)
Teléfono 968 512 279
estancodolores3@gmail.com

"Los Dolores comienza en el puente de la Media Sala"

Varios vecinos demuestran con documentos que desde ese punto es territorio dolorense y piden que el cartel que se puso hace unos meses se traslade varias decenas de metros para evitar confusiones

DESPUÉS DE MUCHOS AÑOS SIN CARTEL INDICADOR DEL INICIO DEL BARRIO por el franco de la avenida Juan Carlos I, hace unos meses fue instalado por el Ayuntamiento tras gestión de la Junta Vecinal. Se ubicó a la altura del inicio de la urbanización de Castillitos, pero parece que no es exactamente ahí, según consideran varios dolorenses que se molestaron entonces y que tratan de demostrar el punto de la auténtica frontera.

"*Por fin ha llegado ese ansiado cartel, pero pensamos que merece la pena que se coloque en el auténtico lugar que le corresponde*", indica a esta revista Francisco Soler, uno de los vecinos que han llevado a cabo las indagaciones para tener un respaldo documental a su firme postura.

Ahora mismo quedan fuera varias empresas situadas entre el puente de la Ronda Norte y el letrero, "*cuando resulta que siempre esta zona ha sido parte de Los Dolores*", asevera, mientras que nos muestra documentos de los años setenta, ochenta y noventa del pasado siglo que así lo reflejan, además de folletos publicitarios de negocios que en esa zona existían, como el restaurante-discoteca 'La Perdiz' en los tiempos en que se utilizaba el 968 en los números de teléfono, que sólo tenían seis cifras.

"Ya lo rubricó un alcalde hace medio siglo"

El más antiguo que aporta es de 1971, firmado por el entonces alcalde de Cartagena y por el secretario general. Está dirigido a un establecimiento de compra-venta de vehículos y refleja que está en el kilómetro 435, hectómetro 2, de Molino Harinero (debido a que en tiempos ahí existió esta construcción), tramo que después se denominó avenida Muñoz Grandes para más tarde pasar a ser avenida Juan Carlos I.

Otra prueba son documentos de organismos oficiales. Unos son del Ministerio de Economía y Hacienda y de la consejería de Industria de la Comunidad Autónoma de 1995 dirigidos al taller Silver Motor's y de la concejalía de Medio Ambiente del Ayuntamiento del año 2000 para la empresa Labasa. En ambos casos aparece como dirección la avenida de Juan Carlos I de Los Dolores-El Plan, como también sucede con un recibo del pasado siglo de Iberdrola de Talleres Maype. Otro elemento que muestran estos vecinos para reforzar su postura es el mapa municipal de distritos, en el que esa zona está en el número 3, que corresponde a la diputación de El Plan.

"*Incluso, el antiguo terreno que hace muños años abarcaba la finca de La Perdiz lindaba con los cuarteles militares y con lo que ahora es el cruce de la carretera que baja de Los Barreros. Sin embargo, no pedimos llegar hasta ese lugar, pues somos conocedores de que hay viviendas vinculadas a la Media Sala, pero sí lo demandamos desde el puente de la Ronda Norte como frontera física real*", insiste, añadiendo que hasta que mientras no se cambie el cartel de sitio seguirán molestos varios veteranos dolorenses. "*Ahora somos muchos los que podemos saber la realidad, pero si no se plasma sobre el terreno se arrastrará un error para el futuro*", concluye.

El Ayuntamiento, receptivo

Cabe apuntar que esta revista, en su origen, ubicó su área de cobertura a partir de ese puente porque también teníamos entendido que ahí se iniciaban Los Dolores.

Le hemos trasladado la petición a la edil María Casajús, quien nos ha indicado que estudiarán la petición y que, en principio, no habría problema técnico en trasladar el letrero a la zona de ese puente, como entrada al populoso barrio.

'Limón y sal', a tope de ilusión

La comparsa de carnaval celebró en abril su primera reunión presencial, siguiendo todos los protocolos de seguridad anticovid, y que tuvo como marco la sede social del club de petanca en Los Dolores. Se trata de un nuevo grupo carnavalero, por lo que había ganas entre sus integrantes de conocerse, pues hasta entonces todos los encuentros se habían llevado a cabo vía online por internet.

La razón de ser de este colectivo volvió a quedar patente y no es otra que haber nacido de la ilusión de unos jóvenes "*con ganas de inundar las calles de baile, mucho baile, brillo y aportar novedades desde dentro al carnaval*", expresan. Pese a la pandemia, 'Limón y sal' no ha estado quieto, como muestra que acabó entre los tres primeros del concurso regional telemático de comparsas 'Maskerade'. Actualmente ensayan en Los Dolores en locales cedidos por el ayuntamiento.

Desde la comparsa se mantiene el llamamiento para que todo el que quiera, al margen de su edad, se enrole en este animado grupo. Sólo se requiere que le guste "*bailar, pasárselo bien, viajar y hacer nuevas amistades, además de disfrutar del carnaval desde dentro*". Los que quieran apuntarse o recabar información deben llamar al 608 71 18 36.

El muro sobre ruedas

Los vecinos del Polígono Santa Ana llevan recogidas más de dos mil firmas contra el derribo de la pared de la avenida de Génova y protagonizaron una protesta con vehículos que llegaron hasta la ciudad

EL ASUNTO DEL MURO ubicado desde hace décadas al final de la avenida Génova del Polígono Santa Ana sigue en plena efervescencia. El proyecto autorizado por el Gobierno local contempla su derribo, que conectaría esa vía con una redonda ubicada en una nueva zona urbanizada con viviendas y supermercado. Enfrente se posicionan gran parte de los residentes de la barriada, pues consideran que significaría un riesgo de tráfico para los vecinos y acabar con el control de seguridad que tienen en el residencial.

"*Estamos hablando de que el tráfico pasaría en elevado número por una avenida a la que dan dos grandes colegios* (Narval y Miralmonte) *y la escuela de fútbol*", expresa el presidente de la Asociación de Vecinos del Polígono Santa Ana, Pedro Luis Alcaraz Ros, apuntando que, además, "*puede ser el primer tajo de un 'melón' que contempla por el otro extremo de la avenida la conexión con la autopista de Vera y, quizás, otro con el proyecto que Tomás Olivo tiene para la zona del antiguo helipuerto, con lo que el volumen de paso de vehículos sería espectacular*", dice, a la vez que nos muestra el mapa del planeamiento de 1987, en el que hemos marcado con una flecha azul esa conexión a la que se refiere y con otra de color rojo la ubicación del 'muro de la discordia'.

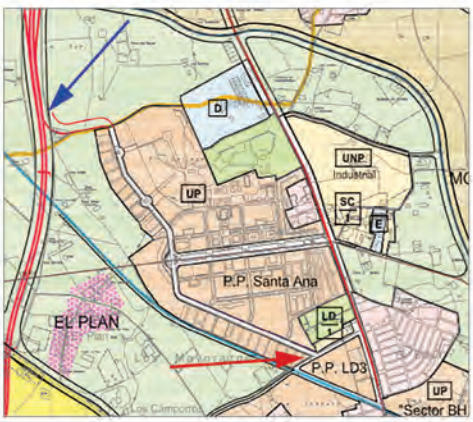

El 4 de junio, durante dos horas, los vecinos fueron convocados a ir pasando por una mesa instalada ante la emblemática pared. "*Hemos recogido 1.700 firmas contra el derribo que haremos llegar a las autoridades y ahora se recaban más rúbricas en ese sentido y otras para el burofax que enviaremos a la administración para reclamar que seamos informados antes del hipotético derribo*", indica el presidente vecinal, quien estima que más de la mitad de las familias que residen en las 2.300 viviendas del Polígono Santa Ana "*ya han firmado, con lo que, al menos, la mitad de los residentes del Polígono están contra el derribo del muro*", explicando que muchas de esas rúbricas abarcan familias y que son 2.300 las viviendas de la barriada.

Sin duda, son cifras importantes, pero algunos de los que acudieron a firmar expresaban a esta redacción su poca esperanza. "*Haremos ruido, pero el muro lo tiran*", auguran. Trasladamos esto a Pedro Luis Alcaraz Ros: "*Hay que tener fe y pensar que la presión vecinal sí consigue logros. Unos cuantos ya evitamos el derribo en la primera fecha que se señaló y si somos muchos podríamos forzar a nuestros políticos a buscar alternativas*", expone. Junto a otros directivos y colaboradores, quieren poner énfasis en un razonamiento: "*Si el muro se abre ahora, sólo da servicio a los residentes del Polígono y a nadie más. Entonces, si la mayoría de residentes no quiere tirarlo, ¿por qué no se les escucha? Otra cosa sería que fuera un bien general, como la otra vía que va a conectar la N301 con la carretera de La Aljorra, pero en este caso es que sólo afecta a los vecinos*".

Nos centramos ahora en esas alternativas. El 5 de abril hubo una reunión en Alcaldía de la cúpula municipal con los de la Entidad de Conservación y de la Asociación de Vecinos, que tuvo un segundo capítulo el 15 del mismo mes con los responsables de Urbanismo. Cada parte expuso su proyecto o idea, según el caso. "*La Entidad propone abrir la avenida y que tenga el control de un vigilante privado. Nosotros proponemos que caiga el muro, pero que no se abra comunicación de tráfico, sino que se construya un boulevard con zona peatonal y que la conexión sea con el carril-bici y la vía verde. No habría pared, pero sí un vallado que se podría cerrar de noche para seguridad de los residentes*", informa Alcaraz.

La siguiente acción de protesta se llevó a cabo el domingo 13 de junio, con una caravana de 92 vehículos (según pudimos contar en un punto determinado) que partió desde la avenida Génova y que, engalanados de globos y de carteles, además de haciendo sonar constantemente sus bocinas, llegó al paseo de Alfonso XII de la ciudad, junto al puerto.

El viernes siguiente se llevó a cabo la presentación en el registro del Ayuntamiento de las firmas recogidas meses atrás en contra del derribo del muro y para el envío de un burofax en el que se solicita que se considere a los vecinos parte afectada y se les informe de cualquier acción que se vaya a efectuar.

Carlos Illán / Marian García

María, una bisabuela súper

Nació en el año 1914, cuando comenzó la Primera Guerra Mundial y, posiblemente, es la persona más longeva de Cartagena Norte

APARECIÓ EN LA REVISTA **el puente** CUANDO SE HIZO CENTENARIA, lo que ya era un acontecimiento, pero se ha superado. Ya tiene 106 años y el próximo 4 de octubre tendrá una velita más en su tarta de cumpleaños.

Ya vino al mundo con una anécdota, como fue que figuraron dos fechas distintas de nacimiento en la partida de nacimiento y en la Seguridad Social. El motivo es que entonces, en los pueblos, se apuntaban los recién nacidos bastantes días más tarde de nacer, pues había que desplazarse a la ciudad y tuvo que existir una confusión, pero es el día de San Francisco de Asís el correcto.

María Antonia Celdrán Inglés vino al mundo por La Loma de Pozo Estrecho, donde residían sus padres, siendo su madre conocida por 'La tía María la recovera' y quien la enseñó el trabajo de vender huevos por los pueblos. También trabajó en diferentes casas hasta que comenzó como camarera en la ciudad, en el Gran Hotel y en el Hotel Mediterráneo, donde se tuvo que retirar por problemas de huesos con 52 años. Entonces se trasladó al domicilio de su hija Elvira Conesa Celdrán y de Salvador Sánchez Martínez, quienes tenían la tienda de Victorina en Los Gabatos, ayudando en la labor del establecimiento.

Ya por entonces era viuda. Su marido era Ricardo Conesa Cárceles (por cierto, de él guarda el diploma de honor que le concedieron en la Guerra Civil por sus actos heroicos en Marruecos), quien falleció cuando ella tenía 32 años y se dio la circunstancia que se le retiró el período y María pensaba que era por el impacto anímico que había sufrido, pero resulta que estaba embarazada de su hija. No fue el único 'gran palo' que sufrió en su vida, pues Domingo, su primogénito, falleció con 54 años de edad al sufrir un cáncer. Para sacar adelante a la familia, tras perder a su esposo, estuvo de recovera con sus cesta de huevos día tras día por calles y caminos, incluso cuando le vinieron las contracciones previas al parto.

María rodeada por su hija y su yerno junto a sus nietos y biznietos, con la excepción de Ricardo y David, quienes figuran en las otras dos fotos más pequeñas con Victoria y Adrián, respectivamente

En la visita que efectuamos a su domicilio dolorense, hablamos con Elvira, Salvador y con sus nietos José y Victoria. María está en tratamiento, pero tiene sus momentos de lucidez diarios en los que no falta una de sus características, el humor. La vemos sonreír y soltar algunos de sus chascarrillos típicos: "*¿Qué pasa?, que no hay pan en la capaza*" o "*la cama es una rosa, si no se duerme, se reposa*", entre otros, además de consejos que ha transmitido a sus herederos: "*Cariño, hay que aceptar la vida como viene*", recuerda Victoria. También la escuchamos rezar completo un padrenuestro. Elvira, Salvador y José destacan que siempre ha sido "*muy activa; no paraba y estaba más tiempo en la calle que en la casa*". Le gustaba ir al casino, a los bingos, a las verbenas... y a comprar, con su bolso, incluso ya centenaria. También nos destacan que con esos años ("*y alguno más*") ha estado jugando al fútbol con su nieto Adrián y participando en partidas de parchís. Fue con 104 cuando dejó de andar y hubo que recurrir a la silla de ruedas. ¿Y de comida, que le ha gustado?, preguntamos: "*Ha comido de todo, pero le gusta mucho la fruta y la verdura*", responden.

Tuvo 2 hijos, 6 nietos (José, Ricardo, Victoria, Jose, Mari y Ricardo) y 6 biznietos (Jon, Ohiane, Helena, Daniel, Adrián y David). Uno de ellos es Jon Morcillo, ahora en la primera plantilla de 'los leones de San Mamés', el Athlétic de Bilbao, y que de forma habitual veranea en La Azohía con la familia o viene a ver a esta 'leona' que es su bisabuela. Una de sus nietas, Jose, conoció a un mozo vasco, de nombre Antonio, en la Sierra de Cazorla y se trasladó a las tierras del norte, donde nacieron Ohiane y Jon, quien sus cualidades como futbolista lo llevaron a entrar en Lezama, la escuela de los 'cachorros' del club rojiblanco.

Empezamos el artículo con una anécdota y lo cerramos con otra. Desde hace al menos seis décadas, María siempre está diciendo: "*El año que viene no lo cuento*". Y resulta que no deja de contar. Así llegó a los 100 y continúa con 101, 102, 103, 104, 105, 106...

Carlos Illán Ruiz

ÁLBUM DE FOTOS

Diversas imágenes de María en varios momentos de su vida, entre los que se la puede ver cuando trabajaba en el hotel de Cartagena, en la playa de Islas Menores con una nieta y con su hija Elvira con el biznieto Adrián recién nacido. Otras imágenes son en su 72 cumpleaños y con dos amigas en un viaje

Celebrando su 106 cumpleaños en su domicilio de Los Dolores con su nieta Victoria, su cuidadora (Naima), su hija (Elvira), su yerno (Salvador, quien cumple años el mismo día) y su último y primer biznieto, respectivamente, Adrián y David

PROHERSO
PROMOCIÓN Y CONSTRUCCIÓN DE EDIFICACIONES
C/ RÍO SIL, 13 - LOS DOLORES - Telfs. 968 51 26 81 - 608 86 27 64

UREÑA
www.basculantesureña.com
116 años al servicio del transporte
Siempre agradecidos a clientes, proveedores y amigos
POLÍGONO INDUSTRIAL LOS CAMACHOS
TELÉFONO 968 31 23 77

De paso

El autobús urbano ya llega a la barriada de El Plan en período de pruebas hasta diciembre

Se trataba de una reinvindicación vecinal que es una provisional realidad. En los últimos días de abril, la alcaldesa de Cartagena, Ana Belén Castejón; la vicealcaldesa, Noelia Arroyo; y los concejales Diego Ortega, Juan Pedro Torralba y María Casajús visitaron el local social para informar a los vecinos del acuerdo al que el consistorio había alcanzado con ALSA para mejorar de forma sustancial el servicio de autobuses urbanos, que en este caso afectaba a la línea 5, garantizando que los autobuses que finalizaban su recorrido en Los Gabatos llegasen hasta El Plan. Se anunció que entraría en vigor en los primeros días de mayo, pero se demoró y fue el 9 de junio, 'Día de la Región de Murcia', cuando el primer autocar estrenó la parada. En una primera fase, el bus presta seis servicios diarios en los siguientes horarios: 8.00, 10.00, 12.00, 14.30, 16.30, 18.30 y 21.00 horas. Estos recorridos se realizarán durante un periodo de prueba de seis meses, hasta el 9 de diciembre de 2021. Una vez pasado dicho periodo de prueba y analizados los datos de uso, se valorará la conveniencia de incorporar este servicio como definitivo. Los vecinos confían en que así sea, pero están recelosos, pues ha comenzado a funcionar en verano, cuando el uso es bajo por las vacaciones de los estudiantes.

El futuro centro de salud del Polígono ya tiene suelo

El Ayuntamiento de Cartagena ha llevado a cabo la cesión del suelo al Servicio Murciano de Salud para que construya la nueva instalación sanitaria del residencial de Santa Ana, lo que demandaban los vecinos desde 2018. El actual consultorio se ampliará y podrá atender a más de diez mil personas.

Firmas para arreglar un acceso al colegio Vicente Medina

Se ha iniciado en el portal Change.org una recogida de rúbricas para que se construya en esa zona de tierra (es por donde acceden los alumnos más pequeños) una vía asfaltada y un paso de peatones, además de pedir que se mantenga limpia la zona. Esta denuncia fue recogida por esta revista en su número 61.

El 'boom' de los campos de placas solares ha llegado

El entorno de Molino Derribao fue donde a principios de mayo comenzaron a surgir decenas de paneles solares, una apuesta por las energías renovables que está generado apoyos y críticas. España aspira a convertirse en una potencia en energías renovables aprovechando que es un país aliado con el sol, especialmente en el sur y en el Levante. Esa circunstancia favorece la fotovoltaica, la fuente de energía que recurre a la luz solar para transformarla en electricidad. Su ventaja es que se trata de una energía renovable, inagotable y no contaminante, siendo objetivo una implantación total de la electricidad renovable para 2050. Lo habitual, por lo que se va conociendo por el territorio nacional, es que las empresas firmen contratos de varias décadas con los propietarios de los terrenos y, según algunas publicaciones de medios de comunicación, el precio de alquiler por hectárea está en torno a los 1.500 euros, oscilando la tarifa según las circunstancias de cada lugar. Sin embargo, la proliferación de estos grandes campos solares está generando conflictos en bastantes enclaves nacionales. Por Cartagena se han producido varias protestas. "*Vamos a vender toda nuestra tierra a capital extranjero y se convertirá en un solar de polígono industrial. No quedará una planta o un animal en todo el Campo de Cartagena*", expresaban algunos manifestantes. Otra voz que se ha levantado ha sido de Verdes Equo RM, que afirmó que el proyecto del Ayuntamiento de permitir estas instalaciones abarca una superficie de más de cien hectáreas, "*lo que es un atentado contra la biodiversidad y la pérdida de cubierta vegetal, lo que acelerará el proceso de desertificación, tan grave en nuestra región*", aseguran. Por su parte, colectivos vecinales y la Federación de Asociaciones de Vecinos piden una moratoria en las instalaciones. En el último pleno municipal de mayo, se aprobó estudiar la adecuada ordenación en la instalación de plantas fotovoltaicas en el municipio para garantizar que no produzcan un impacto severo sobre valores ambientales. Mientras, para los agricultores "*es una opción a tener en cuenta ante el problema de futuro que sufrimos con el conflicto del agua del Tajo*", indicaban varios a esta redacción, reconociendo que pagan "*muy bien*".

En Los Dolores
PAJARERIA Y PIENSOS
NAVARRO & COMPANY
Avda. San Juan Bosco
(Frente a Cajamar)
30310 LOS DOLORES
-CARTAGENA
TIENDA ESPECIALIZADA
968 51 21 89
www.pajarerianavarro.es
E-mail:villanavaros@gmail.com
+ de 65 años al cuidado de sus pequeños animales!

Peluquería
POLO
caballeros
Reserva de hora:
LOS DOLORES
CARTAGENA
Telf.: 968.51.38.16
NO CERRAMOS LOS VIERNES A MEDIODÍA

Más de lo mismo

El Camino del Sifón es un fijo en esta sección. Es la carretera del municipio que más veces se corta al tráfico cuando llueve.

● Reforman el acceso a la plaza de Castillitos

En el número 61 de esta publicación dimos a conocer las denuncias de varios vecinos sobre carencias de este lugar. En la revista anterior ya dimos cuenta de la reposición de ocho bancos y en esta nos alegra informar que el 12 de abril trabajadores contratados por el Ayuntamiento llevaron a cabo el rebaje del acceso a la plaza para facilitar que puedan pasar personas con problemas de movilidad.

● Un supermercado más

Uno de los sectores que ha salido airoso de la pandemia es la alimentación y uno de los núcleos de población que más lo ha reflejado ha sido Cartagena Norte con la instalación y ampliación de varias cadenas. Ahora otro más anuncia su llegada tras recibir el beneplácito de Urbanismo para iniciar las obras. Es del grupo Consum, se hará en la calle Llagostera y tendrá una superficie útil de 2.371 metros cuadrados, con aforo para 637 personas, y aparcamiento para 133 vehículos. La inversión es de unos setecientos mil euros.

● Rebajes de aceras en El Plan

Tras una moción presentada por la edil María José Soler (MC) aprobada por unanimidad en el pleno municipal de abril, el gobierno municipal pondrá en marcha el diseño y ejecución de un plan de actuaciones encaminadas a realizar rebajes en las aceras de la diputación, desarrollando los mismos de forma continuada y priorizando las zonas de mayor tránsito hasta alcanzar todo El Plan.

● Panel informativo

El Ayuntamiento de Cartagena ha colocado estos paneles informativos en diversos puntos de la ciudad y de sus accesos, además de la carretera N-301, entre el Polígono Santa Ana y San Cristóbal. El mensaje de estreno fue seguir pidiendo responsabilidad a los vecinos ante la situación pandémica, aunque haya mejorado.

● La avenida San Juan Bosco ya tiene un renovado alcantarillado

Han supuesto la renovación de 381 metros de redes de saneamiento y abastecimiento en la zona. Consistieron en la instalación de un nuevo colector de alcantarillado que transcurre por la calle Subida al Plan desde el cruce con la calle Río Ebro hasta la intersección con la avenida San Juan Bosco y se prolonga con una nueva conducción que va por la avenida desde el cruce con Subida al Plan con la calle Suspiro. También ha hecho otro nuevo colector en esa calle, así como tres más en los cruces de San Juan Bosco con Subida al Plan, Paraguay y Ecuador. La renovación de tuberías también ha afectado a otras calles como Montagut, Ecuador, Río Júcar, Río Guadiana, Marqués de Fuente Sol, Montseni, Montblanc y Castillo del Buen Amor. Asimismo, se aprovecharon estas obras para renovar y ampliar las aceras de todas las calles adyacentes, adaptándolas a la normativa de accesibilidad. La inversión ha sido 203.000 euros a cargo del superávit de la empresa concesionaria del servicio de agua. El uno de junio, una delegación del Ayuntamiento, encabezada por la entonces alcaldesa, Ana Belén Castejón, visitó la culminación de los trabajos. ***Foto: Felipe G. Pagán***

● Cae el escenario de Castillitos

Una antigua reivindicación de los vecinos de este núcleo de población de Los Dolores se hizo realidad en la mañana del 25 de mayo con la demolición de una estructura que llevaba años inutilizada y que, además de ser un peligro, era utilizada para amparar acciones no adecuadas. Se ha llevado a cabo con cargo del presupuesto 2021 de la Junta Vecinal. Este escenario era utilizado para las fiestas populares de Castillitos, que llevan varias décadas sin celebrarse.

● La limpieza del Huerto de las Bolas tiene que ser artesanal

Movimiento Ciudadano, a través de su presidente, Jesús Giménez, criticó en abril el abandono que sufre por parte del gobierno local "*este jardín único en nuestro municipio por sus senderos, por su influencia hispano-árabe y por su decoración inspirada en el Modernismo. Está absolutamente abandonado. En 2018 conseguimos incluir una partida presupuestaria para recuperarlo, pero el gobierno local está dejando que se caiga*", y espera que no sea "*irreversible*". Esta denuncia se efectuó coincidiendo con el 'Día europeo de los jardines históricos'. Fechas más tarde, esta redacción fue testigo de los trabajos de limpieza del jardín, conociendo que actualmente está prohibido el uso de productos químicos y que todo el trabajo ahora es más prolongado al efectuarse de forma tradicional.

● El gran bache

Vecinos de Los Dolores piden a las autoridades que parchee en el gran agujero surgido en el asfalto de la calle San Pedro.

TALLERES CHAPA Y PINTURA
J. Inglés. S.L.
SERVICIO DE GRÚA 24 HORAS
www.talleresjingles.com
Calle Bolivia, nº 47
Bda. Hispanoamérica
Tlf. / Fax 968 534 281
Móvil 608 863 108

Escuela de Fútbol Santa Ana

Equipo de categoría alevín - Temporada 2020/21

José Antonio Martínez Mellinas

Escuela de Baloncesto Salesinos

Equipo de primera división nacional sénior - Temporada 2020/21

Escuela de Baloncesto Salesianos

Temporada 2020/21 - Benjamín y minimasculino

GALERÍA DE EQUIPOS 2021

Club Waterpolo Carthago

Escuela de Fútbol Santa Ana: prebenjamín B y cadete A

Escuela Triatlón Mandarache disputó el campeonato regional de duatlón en Cehegín con 45 deportistas

CD DOLORENSE: clausura de la temporada 2020/21

Hazte socio por sólo UN EURO AL MES
Podrás canalizar tus quejas y colaborar la actividad de tu entorno

Además, tienes gratis la revista **el puente**

avvld

ASOCIACIÓN DE VECINOS DE LOS DOLORES
C/ Alfonso XIII, núm. 101 -Telf. 968 51 60 21

Servicio de atención a los vecinos de lunes a sábado por la mañana y por la tarde

* Hay hojas para apuntarse en la cafetería del local social

Asociación Deportiva San Cristóbal

Equipo de segunda categoría infantil federada - Temporada 2020/21

La AD San Cristóbal brilla en sub-23, logra tres primeros puestos y tiene a un goleador en potencia con 'Bicho'

Cuatro jugadoras del CD Dolorense han estado convocadas en la preselección regional femenina

La EF Santa Ana ha sacado una veintena de equipos y ha destacado la gran campaña de su equipo cadete A

Nuestro fútbol hace balance de la temporada y da a conocer sus planes de futuro

Las chicas de San Cristóbal, campeonas de la liga local

CERCA DE QUINIENTOS CHAVALES HAN ESTADO ESTA TEMPORADA JUGANDO AL FÚTBOL en los barrios de Cartagena Norte merced a la labor que llevan a cabo el Club Deportivo Dolorense, la Escuela de Fútbol Santa Ana y la Asociación Deportiva San Cristóbal.

El club de Los Dolores ha aglutinado a 162 futbolistas en su 41 años de andadura, con 9 equipos en liza y destacando los segundos puestos obtenidos por sus formaciones benjamín y alevín en primera categoría regional federada. Para el nuevo ejercicio 2021/22, su presidente, José Rico Costa, expone que los objetivos son "mantener la categoría en los equipos que han ascendido, reconstruir el equipo juvenil y sacar un equipo femenino en primera división autonómica para crear cantera para el conjunto de Preferente, pues ahora mismo el salto que tienen que dar las jugadoras es muy grande". Esta escuadra de féminas ha terminado la temporada en mitad de la clasificación, muy alejado de las plazas de descenso.

De la campaña que ha finalizado hay que resaltar la presencia de varias jugadoras de la escuela de fútbol del CD Dolorense en las preselecciones regionales de fútbol femenino. Se trata de Zoe Patricia Blázquez Mendoza en categoría sub-15 y de Nerea Fernández Carayol, Lidia Día Vergara y Aitana Martínez San Nicolás en sub-17.

La Escuela de Fútbol Santa Ana ha sacada esta campaña 16 equipos (3 juveniles, 3 cadetes, 3 infantiles, 3 alevines, 2 benjamines, 2 prebenjamines, 1 chupeta y 1 femenino), que han abarcado a unos doscientos jugadores. Lo más negativo ha sido el descenso del equipo de la Liga Nacional Juvenil, pese a su mejoría en la segunda fase. Por contra, el cadete A ha estado luchando por el título y, al cierre de esta revista, estaba a un paso de conseguirlo. Han mantenido la máxima categoría autonómica las escuadras alevín e infantil.

Pedro Cordero, uno de los fundadores y dirigentes del club, avanza que para el próximo ejercicio la idea es sacar dos equipos más y potenciar el fútbol femenino con otro conjunto.

La Asociación Deportiva San Cristóbal ha sacado nota el primer año con nuevo césped artificial en sus instalaciones. El equipo femenino ha logrado el primer puesto en la Liga Local de fútbol base de Cartagena, mientras que en categorías federadas regionales ha ascendido el conjunto de segunda categoría infantil a primera, con Cristian González Rosillo como entrenador, y el juvenil de segunda lo consigue con Javier Ricote como preparador. También ha destacado el papel, muy por encima de lo previsto, del equipo de la novedosa liga sub-23, que ha terminado tercero con José Antonio Fortun como entrenador. También merece mención especial el tercer puesto del cadete de segunda, entrenado por José Luis Iglesias. Los equipos del club se completan con el benjamín que ha competido en la liga local.

A nivel individual destacar a Isidoro Fernández 'Bicho', máximo goleador de todos los grupos de segunda infantil con 34 dianas, siendo clave en el ascenso junto a la labor en defensa de José Fuentes 'Josico', dentro del alto nivel de todo el equipo.

Robert Sánchez, en la Eurocopa

El portero cartagenero natural de La Palma (18 de noviembre de 1997) ha sido el primer futbolista que haya defendido una elástica de equipos en los barrios de Cartagena Norte que ha llegado a la selección absoluta de fútbol. Estuvo entre los 4 y los 11 años de edad en la EF Santa Ana, como publicamos en el anterior número de esta revista. Sin embargo, su convocatoria en marzo para tres partidos de la fase de clasificación del Mundial de 2022 no fue una noticia fugaz, pues en mayo entró en la lista que el seleccionador de España, Luis Enrique, dio para la Eurocopa.

Ha sido 'la guinda' para una temporada de ensueño, en la que comenzó como quinto portero del Brighton y ha terminado en la gran cita del fútbol europeo. En la 'Premier', la liga inglesa, ha sido uno de los mejores porteros de la temporada 20/21 (y de los que más veces ha mantenido su portería sin goles) y se le considera clave en la buena temporada de su equipo.

BMW Audi VW
Bernal-Car
REPARACION Y VENTA · ESPECIALISTA EN BMW
Alfonso XIII, 107 30310 LOS DOLORES
Teléfono 968 087 556 CARTAGENA

El Puente recomienda consumir en tu barrio

Así conseguirás que el dinero se quede y circule en tu entorno, además de dar vida social a las calles de donde resides. Por trato personal, buenos precios y porque hay personas responsables de cada venta, apuesta por el pequeño comercio

Somos impresores
Somos diseñadores
SOMOS PROFESIONALES
Artes Gráficas Escritor Cervantes, s.l.
Máxima calidad con los precios más ajustados
TELEFONO: 968 31 94 93
MÓVIL: 692 89 40 16
imprentaescritorcervantes@gmail.com
DIRECCIÓN: Ctra. Madrid - Cartagena Km 437,
(junto a la entrada al Polígono Santa Ana)

El Cartago de waterpolo logra un repóker de títulos regionales

El equipo del Polígono Santa Ana vuelve a brillar una temporada más con más títulos autonómicos y cuatro billetes obtenidos para disputar los campeonatos de España. Estos equipos son el infantil mixto, el juvenil masculino de segunda división y los absolutos masculino (de tercera división) y femenino (de segunda división), siendo las sedes respectivas de los Nacionales Málaga, Murcia, Pamplona y Vallinara (Barcelona). Destacar que las chicas han sacado billete para el Nacional en seis de los siete años de historia del club.

El primer equipo en clasificarse fue el absoluto masculino y a finales de abril lo hicieron las escuadras del Club Waterpolo Cartago de infantil mixto, absoluto femenino y juvenil masculino con las victorias cosechadas en el último fin de semana de abril en las instalaciones de la Universidad de Murcia en los partidos frente a Murcia que se resolvieron con marcadores de 11-6, 10-1 y 8-4. Quedó cerca de estar en el campeonato de España el cadete masculino, pero sus esperanzas se vinieron abajo al encajar dos goles en el último período del partido disputado frente a los murcianos (6-8).

Hay otro dato a resaltar en la temporada del club del Polígono Santa Ana. Aitor Cervantes, Aitor Soler, Pepe, Juansi, José Luis, Sergio, Izan y Dani fueron

los deportistas del CW Carthago seleccionados por la selección infantil masculina de la Federación de Natación de la Región de Murcia para la disputa del campeonato de España por autonomías, donde nuestros representantes concluyeron en novena posición, que es la mejor clasificación conseguida por la escuadra regional en todas sus presencias en esta gran cita.

EB Salesianos seguirá jugando en Primera División la próxima temporada

La escuela de baloncesto ha conseguido mantener la categoría nacional en la que se estrenaba esta temporada con su primer equipo sénior (saldó la segunda fase de permanencia con 5 victorias por 3 derrotas), que ha estado entrenado por Juan José Cano, la misma persona que ha llevado la preparación del segundo equipo, que se metió en la fase por el título de segunda autonómica, acabando tercero. La buena campaña se ha enriquecido con la presencia del infantil masculino, que ha tenido a David Berruezo como preparador, en la 'final a cuatro' regional tras superar en cuartos de final al UCAM CB Murcia B en tres partidos (67-58 de marcador en el duelo decisivo) y perdiendo después el encuentro por el tercer puesto con Infante de Murcia por 59-48.

Domingo Lorente, presidente del club que aglutina a los jugadores de Los Dolores y de la Barriada de Hispanoamérica, principalmente, se muestra muy contento por el balance de la competición, pero especialmente por reunir bajo el escudo de equipo a unos ciento treinta jugadores federados durante la temporada 2020-21, en la que, debido a la situación pandémica generada por el coronavirus, no han podido funcionar las escuelas de baloncesto.

Ahora la mente ya se centra en la campaña 2021-22, en la que el presidente

indica que, además de reactivar la escuela, los objetivos de la entidad son "*sacar el máximo número de equipos posibles y potenciar la categoría masculina*". Actualmente, la EB Salesianos tiene sobre el setenta por ciento de jugadores chicos y un treinta por ciento de féminas. Destacar la presencia de Marina González Pérez y de Sofía Herrerías Lorenzo en la convocatoria de la preselección regional de minibásket femenino.

PEÑA MADRIDISTA DE CARTAGENA
Fundada en el año 1969
INSCRITA EN EL REAL MADRID CON EL Nº 0237
C/ Alfonso XIII, 27 LOS DOLORES CARTAGENA

El primer partido documentado en la historia del fútbol de Cartagena se jugó en 1905 en Los Dolores. Este libro recoge el primer siglo del balompié en Cartagena Norte a través de sus equipos, directivos, jugadores, historias, anécdotas, fotografías...
Además de los diferentes clubes de Los Dolores, se recoge a la la EF Santa Ana, San Cristóbal y Peña Madridista de Cartagena
CENTENARIO DEL FOOT-BALL
1905 2005
LOS DOLORES CARTAGENA
Un siglo de fútbol en Los Dolores
Carlos Illán Ruiz
Consíguelo por sólo ¡ 5 euros !
Telf. 608 48 90 63

ASADOR LOMARIN
COMIDAS PARA LLEVAR
POLLOS ASADOS
C/. Alfonso XIII, 76 (Ctra. General) Los Dolores Cartagena
Encargos 968 530 495
Más de 35 platos diarios para elegir

Taller de Pintura Mónica Ródenas
DIBUJO-PINTURA-MANUALIDADES
Niñ@s a partir de 6 años
Dias: Miércoles/Viernes
Horario: 10h a 12h
Grupos muy reducidos
Te ayudamos con tus hijos por las mañanas
Estamos en PASEO FLORENCIA, 10 Polígono Santa Ana
Información y reservas Teléfono 670 612 727

SI QUIERES JUGAR CON NOSOTROS
¡ÉSTA ES TU OPORTUNIDAD!
¡VEN Y CONÓCENOS!
Tlf. 606 138 732
Información: www.cddolorense.jimdo.com
1905
ESCUELA DE FÚTBOL DOLORENSE

Mandarache se multiplica

El club acabó en el top-10 del Nacional de triatlón, reunió a 400 participantes en la media maratón virtual, tiende una mano a TP, crea una sección de ciclismo femenino y organizará el regional de duatlón

El Club Triatlón Santa Ana-Mandarache sigue a un fuerte ritmo en sus diferentes frentes, el cual no relajará, pues tiene por delante más retos.

En el terreno de la competición destaca el campeonato de España de triatlón celebrado en Águilas, donde el equipo formado por Salvador Zamora (acabó cuarto, a 20 segundos de la victoria), David Climent, Ernesto Montoya, José Nieto, Alejandro Pedreño y Javier Nieto estaría junto a los mejores clubes de primera división, segunda división y open. Como equipo, lograron estar entre los diez mejores (top-10), impidiendo la aparición de la lluvia mejorar ese resultado, pues no se celebró la prueba final. El siguiente reto es el Nacional de La Coruña.

Otro foco de atención ha sido la entrega de premios de la Media Maratón (virtual) Cartagena 2021, que organizó el club del Polígono Santa Ana y que se celebró de forma distinta a la habitual (recorridos individuales que se colgaban en internet) debido a la pandemia. Participaron más de cuatrocientos atletas (algunos de fuera de Cartagena) en las categorías de 3, 5, 10 y 21 kilómetros.

Esta prueba también tenía una vertiente solidaria, pues los beneficios han sido donados a la asociación para tratamiento del trastornos de la personalidad de Cartagena y Mar Menor TP, que se ha visto desbordada por la pandemia.

En este acto también fue presentada la escuela de ciclismo del CD Triatlón Santa Ana Mandarache, que se ha puesto en marcha con quince chicas.

Otro capítulo destacado fue la concentración de escuelas deportivas celebrada en el Deportivo Santa Ana, donde asistieron unos setenta deportistas procedentes de Águilas, Torre Pacheco, San Pedro del Pinatar y Cartagena. La prueba comenzó con un acuatlón-sprint para alevín y cadete, para después tener lugar una prueba de relevos por equipos.

Y si miramos hacia el horizonte hay que detenerse en el campeonato regional de duatlón por equipos 'Ciudad de Cartagena' que organizará Mandarache el 19 de septiembre en el circuito de velocidad. "*Se trata de un gran evento, pues traerá a más de cien equipos de toda la Región*", explica Miguel Zurzu, coordinador de la escuela. Constará de 7,5 kilómetros de carrera a pie y de 21 en bicicleta.

Equipo de triatlón en el campeonato de España

Presentación de la sección femenina de ciclismo

Concentración de escuelas deportivas en el Polígono Santa Ana

La petanca sigue en la élite regional y organizará importantes eventos

El equipo masculino del Club Petanca Los Dolores se estrenaba esta temporada en la división de honor tras dos ascensos consecutivos en los años anteriores. El objetivo en la máxima categoría regional era mantenerse y huir del descenso, lo que ha hecho con solvencia, pues ha terminado en una muy destacada tercera posición de la clasificación.

Pero la buena racha de estas últimas campañas no podía acabar y no ha faltado la celebración de un ascenso, que en esta ocasión ha conseguido el segundo equipo dolorense al terminar subcampeón de segunda división y conseguir el ascenso a primera.

Hay más datos que ensalzan la campaña, como la presencia de las jugadoras Mari Carmen y Celia en el campeonato de España celebrado en Totana, que se saldó con un tercer puesto, y que llegasen a octavos de final Rubén Osorio y Melchor en el torneo internacional por parejas celebrado en Madrid. Tras el verano llegarán importantes eventos, como la celebración de un trofeo internacional y la organización de campeonatos de la federación regional clasificatorios para el Nacional. También existe la posibilidad de acoger un campeonato de España. Además, el club organizará el primer campeonato Carthagineses y Romanos del 26 al 28 de noviembre.

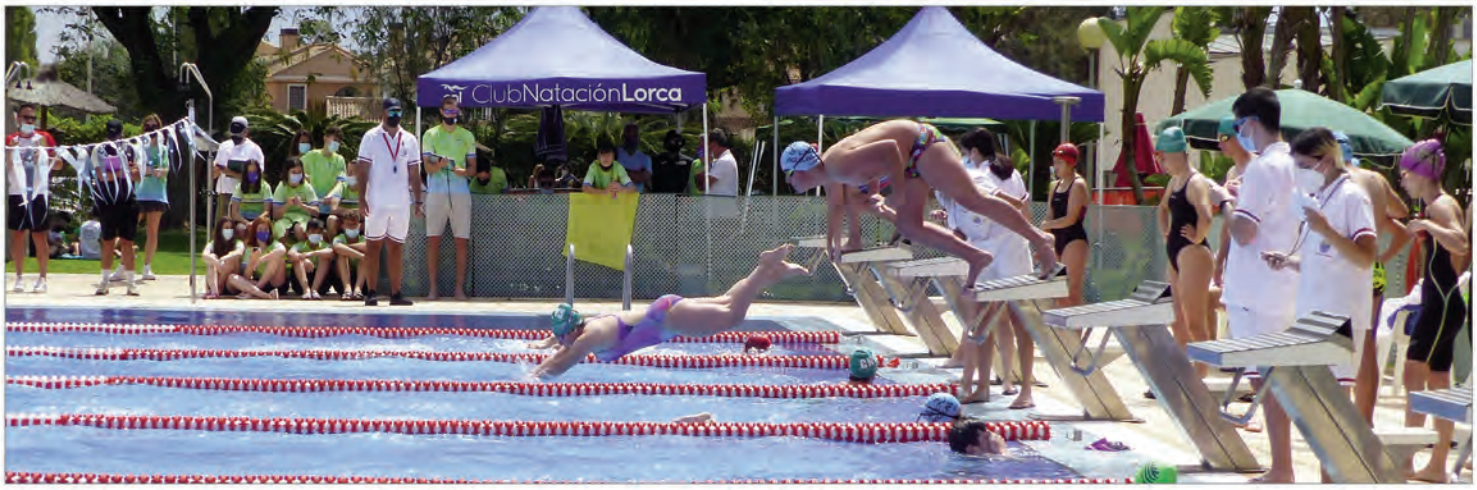

Agua de campeones

Los tres principales campeonatos autonómicos de verano se han celebrado en la piscina del Deportivo Santa Ana, con triple oro para los equipos anfitriones en la categoría máster

LA PISCINA OLÍMPICA AL AIRE LIBRE del Club Deportivo Santa Ana ha acogido entre los fines de semana del 29 de mayo y el 13 de junio los campeonatos regionales de natación en las categorías máster, promesas y absoluto, lo que atrajo a unos ciento cincuenta nadadores de once clubes de muy diversos puntos de la Región de Murcia, generando un gran ambiente en las instalaciones deportivas del Polígono Santa Ana.

En la primera de esas citas la alegría no pudo ser mayor para nuestros representantes, pues el Club Natación Santa Ana conseguía los títulos de campeón de categoría máster en categoría masculina y femenina, además de forma conjunta, lo que constituye un hecho histórico, pues consigue este logro por tercera vez de forma consecutiva. El segundo puesto fue para Murcia y el tercero para UCAM Fuensanta.

BODEGA BERNAL
DISBER LOS DOLORES, S.L.

DISTRIBUIDOR PARA CARTAGENA Y COMARCA DE: JAMONES IBERICOS Y SERRANOS NICO · COOPERATIVA Y ALMAZARA LA AURORA · BODEGAS IGLESIA VIEJA <YECLA> · ENCURTIDOS ZAMBUDIO

ESPECIALIDAD EN: VINOS Y BEBIDAS 1ªs MARCAS · LOTES Y CESTAS DE NAVIDAD

Estamos en Los Dolores (Calle Alfonso XIII, 55), Polígono Santa Ana ('La bodeguilla'), Cartagena (Mercado de Santa Florentina) y Cuesta Blanca

TLF: 968 512 537 www.bodegasbernal.net

MARIONETAS
LIBRERÍA - PAPELERÍA
SERVICIO DE FAX
PLASTIFICADOS
ARTÍCULOS DE REGALO
Calle Colombia, 44 - Telf. 968 51 77 37 - Barriada Hispanoamérica

CAFETERÍA - HELADERÍA
KENTIA
Helados - Granizados
Zumos de fruta natural
Desayunos - Cafetería
Tapas - Comidas para llevar
Bocadillos - Minipizzas
Sandwich - Hamburguesas
AVENIDA SAN JUAN BOSCO
Barriada de Hispanoamérica

Arriba, escenas en el colegio Vicente Medina. Abajo, en CEIP Gabriela Mistral, IES El Bohío e IES San Isidoro

Sobresalientes en democracia

Los escolares mostraron una gran responsabilidad en las votaciones de los Presupuestos Participativos

TREINTA Y UN CENTROS EDUCATIVOS DE CARTAGENA se han sumado este año a los Presupuestos Participativos convocados por el Ayuntamiento de Cartagena, que destina 3.548 euros a financiar los proyectos seleccionados en cada colegio e instituto a través de las votaciones de los alumnos, un protocolo ante las urnas en el que mostraron un gran celo, al igual que responsabilidad en lo que proponían en sus papeletas. Esta revista tuvo la ocasión de ser testigo de este capítulo en el colegio Vicente Medina de Los Dolores.

Los componentes del gobierno municipal de Cartagena recorrieron los centros educativos para acompañar a los alumnos en el proceso de los Presupuestos Participativos. En este caso, coincidimos con el concejal de Descentralización, Diego Ortega, y la presidenta de la junta vecinal municipal, Julia Otón, en el colegio Vicente Medina, donde fueron recibidos y atendidos por la directora, María Jesús Martín-Poveda Martínez.

Fueron 141 los alumnos de Primaria los convocados a las urnas, que se instalaron en el porche exterior de uno de los dos edificios del centro. La sensación es que esta iniciativa, al margen del capítulo económico, es una lección maestra de democracia para estas nuevas generaciones. Están aprendiendo que cada persona tiene su idea y que debe plantearla a través de la papeleta, pero siendo conscientes de que será la mayoría la que resuelva. No hay imposición, es democracia en estado puro.

El protocolo se cuida con mucho celo. Los días previos se han llevado a cabo ensayos y se transmite que los chavales han captado todo el proceso perfectamente, desde la mesa para recogida de papeletas como el depósito en la urna, tras la identificación personal, ser marcado en las listas y depositando el voto la persona que preside la mesa electoral.

De forma paralela, Diego Ortega y Julia Otón atendían a los que representan al periodista y al fotógrafo que cubren la jornada electoral. Ambos son entrevistados, exponiendo el edil que entre lo que más le gusta de su trabajo son momentos como los que está viviendo. Después se dirigió a la mesa y explica cómo se puede conocer el porcentaje de voto en un momento determinado. En este caso fue el 57% a las 12.40 horas.

Queda por facilitar el dato más esperado de toda votación: los escrutinios. En este caso, la mayoría de 31 centros docentes participantes han elegido material y equipamiento para los patios. En concreto, en nuestra zona las propuestas ganadoras han sido mesas de picnic en el colegio Gabriela Mistral, cama elástica y rotuladores 3D en el Vicente Medina, tabletas electrónicas en el colegio Nuestra Señora de los Dolores, altavoces portátiles en el IES San Isidoro y 5 gradas de exterior y un xilófono de orquesta en el instituto El Bohío.

Carlos Illán Ruiz

La UCAM implantará Medicina este próximo curso en Los Dolores

Se ubicará en un edificio del doble de tamaño que en Murcia y atraerá a muchos alumnos nacionales e internacionales

"*Hoy es un día grande para Cartagena y muy feliz para mí. Cuando fundé la UCAM, mi gran ilusión era poner en marcha Medicina en mi ciudad. Después de 25 años de dificultades, es una realidad y una gran alegría que coincide con el XXV aniversario de nuestra universidad*". Son palabras de José Luis Mendoza, presidente de la entidad, tras conocer el 17 de junio que la ANECA daba el visto bueno para implantar Medicina en su campus de Los Dolores, estando previsto que comience el próximo curso, una vez finalizado el proceso de implantación por parte de la Comunidad Autónoma.

Jerónimo Lajara, decano de la Facultad de Ciencias de la Salud, afirma que las instalaciones están preparadas: "*La amplitud del campus de Cartagena nos ha permitido hacer un edificio casi el doble que el de Murcia*". Josefina García, rectora de la UCAM, subrayó que Cartagena "*se convertirá en una ciudad universitaria, abierta al mundo, que va a atraer muchos alumnos nacionales, locales e internacionales*".

Otra novedad del campus será la posibilidad de estudiar de forma simultánea los grados en Enfermería y Fisioterapia (que son complementarias y tienen asignaturas en común), que supondrá una formación más completa para el alumnado y más salidas profesionales. Se realizaría en seis cursos y medio. No obstante, se mantienen las opciones de hacer solo Fisioterapia o sólo Enfermería en 4 años.

Indicar que el último informe de la Fundación Conocimiento y Desarrollo (CYD) sobre el estado de las universidades españolas desde una perspectiva autonómica sitúa a la Católica como la institución educativa de la Región más especializada en Ciencias de la Salud, además de posicionarla entre las diez primeras de España.

José Luis Mendoza, presidente de la Católica, con responsables universitarios delante del edificio de Medicina y Ciencias de la Salud

Otra novedad serán las pantallas digitales de última generación

Despedida académica de los bachilleres de Salesianos 2019-21

No pudo celebrarse en su momento debido a la situación pandémica y ha sido en mayo de este año cuando el centro Juan Solé ha llevado a cabo el tradicional acto de graduación de los estudiantes, en presencia de sus familias, siendo el marco la parroquia de María Auxiliadora. El acto comenzó con una oración, seguida de unas palabras entrañables por parte del director de la casa, José Joaquín Comas. A continuación, una representación de alumnos leyó un discurso lleno de emoción, recordando sus años escolares donde han vivido cientos de experiencias y momentos inolvidables. Se proyectó un vídeo con escenas de su paso por Salesianos y se entregaron orlas y becas y detalles del AMPA y de la Asociación de María Auxiliadora. El acto lo cerró la directora de la etapa remarcando a los esstudiantes que siempre "*tendréis aquí vuestra casa*".

UCAM CARTAGENA

LIDERA TU FUTURO

Presencial · Semipresencial · Online

Murcia y Cartagena

ESPAÑA
COMITÉ OLÍMPICO ESPAÑOL

Oferta académica

Grados presenciales:
· Ciencias de la Actividad Física y el Deporte
· Fisioterapia
· Enfermería
· Odontología (bilingüe)

Grados semipresenciales:
· Criminología
· Educación Infantil
· Educación Primaria

Estudios Simultáneos:
· Enfermería+Fisioterapia
· CAFD+Primaria
· CAFD+Fisioterapia

FP Superior
· Acondicionamiento Físico
· Educación Infantil
· Enseñanza y Animación Sociodeportiva

Grados online*:
· Derecho
· ADE
· Turismo
· Marketing y Dirección Comercial
· Ingeniería Informática
· Psicología

Máster online*
· Acceso a la Abogacía
· Psicología General Sanitaria
· Profesorado en Lengua Extranjera (ELE)

Título Propio online*:
· DECA

**Sede examinadora online*

Asegura tu plaza

www.ucam.edu/cartagena · 968 787 900

LIBRETA DE APUNTES

Con maestros del tebeo. Los alumnos del instituto de El Bohío celebraron las terceras jornadas dedicadas al cómic, que incluyeron un taller de segundo de ESO con los artistas de prestigio internacional Juan Alvarez Montalbán y Jorge Juan Gómez Cáceres en torno al valor del arte en la emergencia climática.

Miralmonte, en la final escolar de Carthagineses y Romanos. El centro acogió una semifinal de la batalla cultural ('Editio Scholaris') que Tropas y Legiones organiza para colegios, logrando el pase para la final con Athenea, Sofía y Antonio.

Retos en familia. Es el título del concurso organizado por el CEIP Gabriela Mistral de la Barriada de Hispanoamérica, que tuvo una alta participación, siendo los vídeos ganadores los presentados por las familias Aguirre Torres y Martínez Donate.

CLIC

Los alumnos de cuarto curso del Gabriela Mistral celebraron una yincana que, entre otras pruebas, tuvo una simpática carrera de aviones de papel.

Hasta siempre. Imagen del acto de despedida en el instituto San Isidoro de Los Dolores de los estudiantes de segundo curso de Bachillerato, a quienes se les reconoció el esfuerzo de estos años y se les deseó una inmersa fortuna en su nueva etapa. Cada uno recogió la orla y un diploma, además de serle impuesta la beca.

El IES San Isidoro participó en el congreso SIMIP que acogió la UPCT, siendo el encargado de inaugurar las sesiones en el Paraninfo con uno de los ocho trabajos presentados. Destacaron los resultados del análisis de dióxido de carbono realizados por tres alumnas para comprobar que la ventilación en las aulas de su centro era suficiente para minimizar el riesgo de contagio de COVID-19 a través de aerosoles. "*Los niveles de partículas por millón nunca pasaron de 700 y no se acercaron valores de riesgo. Dio seguridad comprobarlo*", explicaba Ana María Barbero junto a sus compañeras Blanca Solano y Elena Navarro. Su profesor responsable, Alfonso Aniorte, resaltó la utilidad para los estudiantes de "*llevar a cabo en un ámbito universitario la actividad de divulgación, básica para los investigadores*".

Olimpiadas matemáticas. El colegio de Nuestra Señora de los Dolores celebró la décimo cuarta edición de su olimpiada matemática, que tuvo como triunfadores a Asmae Bentaleb, en categoría infantil, y a Roumeissa Bennouis, entre los alumnos de primaria. Por su parte, la trigésimo segunda edición del certamen que organiza el IES El Bohío a nivel regional no se ha celebrado ante la situación de la pandemia: "*Dada la situación de semipresencialidad en los centros y la comunicación por parte de la consejería de Educación de la supresión de actos que puedan exceder los aforos actualmente establecidos, una vez estudiado el tema en profundidad, se ha tomado la difícil decisión de no celebrar este año dicho evento. Esperamos poder convocarlo para febrero de 2022*", explican desde la dirección del instituto.

CRISTANOVA
CRISTALERIA - MARQUETERIA
C/. Tarrasa, 56
Telf. y Fax 968 53 02 09
Bda. Hispanoamérica
30310 CARTAGENA
Almacén: Políg. San Justo
Nave 2
30310 Los Dolores
cristanova.cartagena@gmail.com

RACÓS
Pol. Residencial Santa Ana
Avda. Venecia, 24 - Telf. 968 518 936

C/ Paraguay, 34 - BDA. HISPANOAMÉRICA - gimosurcartagena@gmail.com
GIMO-SUR
Tlf. 968 51 82 62 - Fax 968 51 83 32 - Móvil 649 42 59 21 - José Antonio García Vera

MONTES
FOTO-ELECTRO
Paseo Alfonso XIII, 14
30201 Cartagena
Tel. 968 121 851
foto@montesvideo.net
info@monteselectro.com
www.montesfoto.net
www.monteselectro.com

Marchas solidarias

Colegio Narval ha llevado a cabo durante mayo una iniciativa solidaria con un balance récord de recaudación de 1.967 euros, que se han destinado para ayudar la causa 'Gotas para Níger', que desarrolla a través de los programas de UNICEF por el derecho al agua y a la educación de todos los niños del mundo.

'St. Patrick's Day'. El día grande de Irlanda (conmemora con fiestas cada año el día del fallecimiento de su patrón, San Patricio) fue celebrado, un curso más, en el centro del Polígono Santa Ana con disfraces, música, duendes, tesoros y magia.

Fotos de felicidad. Desde el proyecto 'Vive, sueña y ama' se despidió el segundo trimestre del curso con un 'emoji' (icono gráfico) formado por imágenes de momentos felices de los alumnos.

Julio, todo el mes !!
EscuelaVacacional
COLEGIO NARVAL
Jacarandá
Escuela, de lunes a viernes de 9 hs. a 14 hs.
Aula matinal, de 8 hs. A 9 hs.
Normas COVID-Grupos Burbuja
Semana, quincena y mes completo
Inscripciones hasta el 27 de junio
Actividades divertidas
Semanas temáticas
Escuela:
Mes: 155 €
Quincena: 80 €
Semana: 50 €
Aula matinal:
Mes: 30 €
Quincena: 20 €
Semana: 10 €
Información en PLATAFORMA NARVAL Y EN LA WEB DEL COLEGIO NARVAL
968 126 012
info@colegionarval.org

"CUBI-ROBERT"
Nueva dirección:
Julián Conesa Ruiz
Teléfono
699 747 309

Avda. Venecia, 34 - Pol. Santa Ana - Telf. 868 06 39 39
Dr. José Diego Mesa Zaragoza - Odontólogo - Col. 673
CLÍNICA DENTAL
una sonrisa nueva
coident
Odontología general - Endodoncia - Estética dental: blanqueamiento
Tratamieto periodontal - Prótesis fija y removible - Implantes - Cirugía
Ortodoncia - Rayos X: ortopantomagría y telerradiografía
www.coident.es
Horario: Lunes a viernes. 9.30 a 13.00 y 15.45 a 21.30
Y además... coident Smile

RECICLAJES
AGUMAR

TL: 968 60 82 60
GUMARTRANS
Tlfs: 609 86 26 49 – 608 66 97 19

Portacoches

Vehículos Clásicos
Agumar

679 10 82 41
Autovía Murcia - Cartagena - Salida 171

Retiran el amianto del colegio de Nuestra Señora de Los Dolores

ERA UNA VIEJA DEMANDA QUE HA COMENZADO A SOLUCIONARSE en junio con el inicio de unos trabajos que se llevan a cabo durante la época de vacaciones escolares y que tienen como tope para su ejecución el 3 de septiembre, según recoge el contrato con el constructor. Además de la retirada de fibrocemento, se incluye la instalación de placas solares en el 30% de la superficie de la cubierta para mejorar la eficiencia energética del centro .

Días antes de comenzar la obra, visitaron este centro, el más antiguo de Cartagena Norte, la entonces alcaldesa, Ana Belén Castejón, acompañada por la edil de Educación, Irene Ruiz; la presidenta de la Junta Vecinal de Los Dolores, Julia Otón, y el arquitecto, quienes explicaron al equipo directivo, a la asociación de padres y a integrantes de la plataforma 'Amianto zero' los detalles sobre esta obra.

Premio pictórico. Lucía Solano Peñafiel, alumna del colegio de Nuestra Señora de los Dolores, ganó el segundo premio del concurso de dibujo 'El medioambiente que queremos', organizado por Onda Cero.

LIBRERÍA
San Cristóbal
Papelería
Librería
Libros de texto
Detalles - Regalos
Material de oficina
Fotocopias
Tlf. 968 51 69 58
C/ Celestino Roig, 17
www.libreriasancristobal.es
Nos distingue nuestro trato personalizado y familliar

El matrimonio formado por **José Blas Hernández Ros** y **Raquel Campillo Latorre** con **Lito**, hermano de la esposa, en el centro

Virgilio Escudero y **Pelé** sobre una moto antigua muy bien cuidada

Miguel Molero Cerezo y **Roge Sánchez Lorente** han celebrado sus bodas de oro, con celebración en una finca. Contrajeron matrimonio en la parroquia del Cristo de la Salud el 10 de mayo de 1971y fruto de su enlace han sido los hijos Cecilia, Eduvigi, Gema y Juan Miguel

Salvador Vázquez y **Francisco Moreno**, directivos de la plataforma cultural 'El Castillito', entregan los premios de la séptima edición del concurso de belenes a **Ramón Menéndez** y a la iglesia de Nuestra Señora de los Dolores

Andrea Conesa Guzmán alcanzó la mayoría de edad el pasado 7 de marzo. En la foto, con sus padres, **Ana** y **Mariano**

Mª Rosario García González - José Manuel Parrón Carrasco
Panadería La Deseada Confitería
Horno de leña
Pan caliente los domingos
Servicio a domicilio
C/ La Paz, 25 - LOS DOLORES - Tlf. 968 31 39 81

Envía tus fotos a
el puente
y las verás publicadas
elpuentedehoy@gmail.com
WhatsApp 601 21 24 45

C/ Río Segura, 1 - Los Dolores
Teléfono 968. 53 09 45
CRISTINA GARCIA
Estilista
PELUQUERÍA y ESTÉTICA UNISEX
Facebook Peluquería Unisex Cristina García

AQUÍ TIENES LA MEJOR GUÍA COMERCIAL DE CARTAGENA NORTE

POR TRATO, CALIDAD, PRECIO...CONSUME EN TUS COMERCIOS VECINOS Y EMPRESAS AMIGAS

Además, así ayudaremos a que tengan futuro y será bueno para nuestro pueblo porque el dinero que gastamos seguirá circulando por aquí y no se irá a otros lugares

* Especialidad, empresa, teléfono y número de página donde figuran más datos del anunciante

abogados
7 Sánchez Bustamante. . . 968 940 718

academia de pintura
36 Mónica Ródenas. 968 087 834

aire acondicionado
6 Miguel Torres. 968 503 047

animales
26 Pajarería Navarro. 968 512 189

asador de pollos
36 Pollos asados Lomarín. . 968 530 495

asesorías
4 Cofise. 968 513 413

automóviles
Aire acondicionado:
3 TSH-Silver Motor's. 968 532 843
Alquiler de vehículos:
44 Agumar. 968 608 260
Alquiler vehículos época:
44 Agumar. 679 108 241
Chapa y pintura:
8 El Retiro. 968 518 852
27 J. Inglés. 968 534 281
Concesionario:
1 Renault Automenor. 968 330 300
Desguace:
44 Agumar. 609 862 649
Electricidad:
3 TSH-Silver Motor's. 968 532 843
Grúa:
44 Agumar. 609 862 649
27 J. Inglés. 968 534 281
Mecánica:
35 Bernal-Car. 968 087 556
37 Pergarsa. 968 536 938
1 Renault Automenor. 968 330 300
3 TSH-Silver Motor's. 968 532 843
Neumáticos:
19 Arnau. 968 512 769
3 TSH-Silver Motor's. 968 532 843
Repuestos:
42 Gimo-Sur. 968 518 262
Venta de vehículos:
1 Renault Automenor. 968 330 300
35 Bernal-Car. 968 087 556
37 Pergarsa. 968 536 938

bares - cafeterías - pubs
7 Cervecería Los Jardines. 639 680 036
42 Cafetería Racós. 968 518 936
15 Pub Joker. 968 313 093
38 Kentya. . . . . .

bodega - enoteca
38 Bodegas Bernal. 968 512 537

carnicería
27 El Churro-Pol.Sta.Ana. . 968 516 834
27 El Churro-Los Dolores. . 968 536 543

carrocerías
25 Basculantes Ureña 968 312 377

climatización
6 Miguel Torres. 968 503 047

comidas para llevar
36 Pollos asados Lomarín. . 968 530 495
5 Precocinas Don Carlos. 968 515 171

construcción
Materiales:
9 El Churro. 968 514 789
Obras:
24 Proherso. 968 512 681

cristalería
42 Cristanova. 968 530 209

dentista
43 Coident. 868 063 939

dispensadores de agua
40 Disber Los Dolores. 968 512 537

electricista
31 Antonio Hernández. 678 371 097

enseñanza
48 Colegio Narval. 968 126 012
41 UCAM. 968 787 900
13 San Juan Bosco. 968 511 150

fotografía
31 Nubere Fotografía. 636 048 003
42 Montes Foto. 968 121 851
38 Saga Estudio. 968 534 337

fumador
21 Boutique del fumador. . 968 51 22 79

hielo
43 Cubi-Robert. 699 747 309

hípica
18 Club Hípico Maipe. 679 572 690

imprenta
35 Artes Graf. Cervantes. . . 968 505 333

informática
16 Ode 24-Informática. 968 160 200

inmobiliarias
24 Proherso. 968 512 681

juguetería
39 Juguetes Dino. 968 313 170

librería y papelería
40 Don Bosco. 968 512 001
38 Marionetas. 968 517 737
44 San Cristóbal. 968 516 958

panaderías
45 La Deseada. 968 313 981

peluquerías
20 Academia Franchesca. . 868 095 556

Caballeros
18 Peluquería Grego. 968 088 827
8 Peluquería Miguel. 631 576 264
26 Peluquería Polo. 968 513 816
Señoras
45 Cristina García. 968 530 945
19 Rebess Unisex. 868 065 868

pescadería
24 Joselito. 968 315 965

prensa y revistas
21 Boutique del fumador. . 968 51 22 79
40 Don Bosco. 968 512 001
44 San Cristóbal. 968 516 958

publicaciones
36 Centenario del foot-bal. 608 48 90 63

segunda mano
11 XTraperlo. 644 490 266

seguridad
17 Telma. 968 32 10 99

seguros
14 Gesa Mediación. 868 049 591
8 Catalana Occidente. . . . 968 314 472
4 Cofise. 968 513 413
9 Mapfre. 968 534 972

telefonía móvil
33 Ode 24 . . . . . 968 160 200

varios
33 Asociación de Vecinos Los Dolores
35 Club Deportivo Dolorense
2 Festival Cante de las Minas
36 Peña Madridista

Anunciarse en esta revista es alta difusión a bajo precio. Llámanos y pregunta sin compromiso. **Teléfono 608 4890 63**

No tires tu publicidad por los suelos, anúnciate en el puente

Teléfonos de interés de Cartagena Norte

Asociación de Vecinos de Los Dolores	968 51 60 21
Asociación de Vecinos Hispanoamérica	968 53 19 21
Asociación de Vecinos San Cristóbal	968 51 12 36
AVV Polígono Sta. Ana	info@avvpoligonosantaana.es
Omita para cita previa	968 12 88 48
Omita	637 255 989
Ayuntamiento de Cartagena	968 12 88 00
Junta Vecinal de Los Dolores	637 255 989
Concejalía de Descentralización	968 12 88 17
Consumo Los Dolores	968 51 60 21
Consumo Cartagena	968 31 59 92
Entidad Conservación Pol. Santa Ana	
- Oficinas	968 31 44 43
- Local social	968 53 23 63
Bibliotecas Municipales	
- Rafael Rubio de Los Dolores	968 31 28 64
- Polígono de Santa Ana	968 12 68 30
Casino Cultural de Los Dolores	968 51 00 32
Cáritas Interparroquial Los Dolores	667 986 347
Policía Local - Cuartel de Castillitos	968 53 58 74
Policía Nacional	968 32 07 22 - 091
Guardia Civil	968 50 11 17 - 062
Bomberos	968 12 88 88
Centro de Salud de Los Dolores	968 31 31 86
Centro de Salud Polígono Santa Ana	968 51 05 65
Cita previa en centros de salud	968 22 82 50
Hospital Santa Lucía	968 12 86 00
Iglesia de Los Dolores	868 780 888 / 621 203 642
Iglesias del Cristo de la Salud y de San Cristóbal	664 676 727 / 968 51 76 82
Iglesia de María Reina de los Corazones	968 31 23 41 / 609 261 804
Iglesia de María Auxiliadora	968 51 56 86
Emergencias	112
Correos. Oficina de Los Dolores	968 51 02 93
Pabellón de Los Dolores	968 51 40 15
Estación de autobuses	968 50 56 56
Renfe	902 240 202 / 902 43 23 43
Hidrogea (averías)	968 12 26 00
Iberdrola (averias)	902 10 22 10

Noticias de nuestros colaboradores

UN BANCO EN BOUTIQUE DEL FUMADOR.
El establecimiento situado en la plaza del Tulipán de Los Dolores, que está especializado en la venta de tabaco y de prensa y revistas, ha implantado el servicio 'Nickel', que permite a los usuarios disponer de dinero en el mismo lugar y tener otros servicios como efectuar ingresos, una tarjeta de débito Mastercard, domiciliación y devolución de recibos, transferencias nacionales, etc. Tener esta cuenta tiene un coste de 20 euros al año. También dispone de atención al cliente telefónica gratuita. Más información en la página web 'nickel.eu'

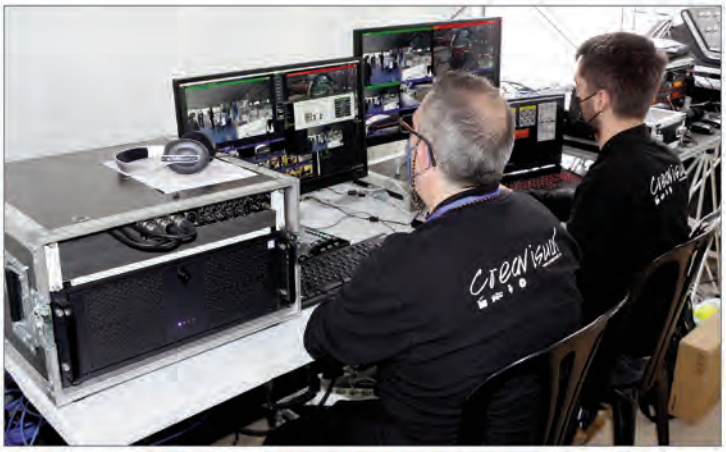

CREAVISUAL EMITIÓ EL ESTRENO DEL S-81.
La empresa ubicada en el Polígono Santa Ana y vinculada a Montes Foto-Vídeo fue la encargada de la emisión en directo del acto de botadura del submarino 'Isaac Peral S-81' (que contó con la presencia de la Familia Real) y de las grabaciones que se han proyectado en los momentos previos. Fueron más de quince personas las que trabajaron para difundir las imágenes por internet y para enviar la señal a las televisiones autonómicas. Creavisual también emite en directo los plenos municipales y ha destacado por las emisiones en directo de actos de las cofradías de Semana Santa este año.

Fe de erratas

En el número anterior de esta revista se produjo un 'baile' en los textos que acompañaban a dos fotografías en el artículo dedicado a nuestros colaboradores con motivo del 15 aniversario. El texto correcto es que la imagen que se observa aquí a la izquierda del lector corresponde a Cervecería Los Jardines y que a la derecha se observa a tres directivos de la Asociación de Vecinos de Los Dolores.

En el número 61 hubo un error en la edad de María del Valle Núñez Escamilla, ganadora del concurso de belenes de la UCAM. Pusimos 84 años, como venía en la nota de prensa, cuando en realidad tiene 70.

El nombre correcto de quien posaba con los tomos de **el puente** del Archivo Municipal en el número 52 es Rafael Belda.

Las noticias de Cartagena y su gente están en el periódico digital
www.cartagenadehoy.com
Tus periódicos punteros en prensa digital de Cartagena y los más cercanos a ti
www.cartagenadeley.com
TRIBUNALES Y SUCESOS

COLEGIO NARVAL
CENTRO CONCERTADO
CARTAGENA

CBM
COLEGIOS BILINGÜES REGIÓN DE MURCIA

Erasmus+

Cambridge English
Exam Preparation Centre

Atención individualizada según necesidades

Instalaciones **deportivas**

Nuevas tecnologías para el aprendizaje

Enseñanza **Bilingüe**

Trabajo por **Proyectos** y **rincones** de aprendizaje

Servicio de Comedor con **cocina própia**

AULA **2 AÑOS**
EDUCACIÓN **INFANTIL**
EDUCACIÓN **PRIMARIA**
ESO
BACHILLERATO CONCERTADO

www.colegionarval.org info@colegionarval.org 968 126 012